

Statistisches Jahrbuch 2004/2005

27. Auflage



Stadt
Offenbach
am Main



DEZERNAT II

Arbeitsförderung,
Statistik u. Integration

27. Auflage / Erscheinungsjahr 2007

Herausgeber:

Arbeitsförderung, Statistik und Integration
- Statistik und Wahlen (81.2) -
Berliner Straße 100
63065 Offenbach am Main

Telefon: (069) 80 65 27 61

Telefax: (069) 80 65 37 09

E-Mail: StatistikWahlen@offenbach.de

Internet: [www.offenbach.de/Themen/Rathaus/Stadtportrait/Offenbach in Zahlen](http://www.offenbach.de/Themen/Rathaus/Stadtportrait/Offenbach%20in%20Zahlen)

Schutzgebühr: 8,00 €

Nachdruck ist mit Quellenangabe gestattet

V o r w o r t

Sehr geehrte Leserinnen und Leser,

wie gewohnt bietet das vorliegende Statistische Jahrbuch eine umfassende Dateninformation über die demographischen, wirtschaftlichen, sozialen und kulturellen Gegebenheiten in der Stadt Offenbach am Main. Das Jahrbuch bietet auch in dieser Ausgabe die Aktualisierung langjährig fortgeschriebener Statistiken. Allerdings gibt es auch einige Neuerungen.

So haben wir uns bemüht, deutlich mehr Statistiken als bisher nach Geschlecht aufzuschlüsseln und kommen damit der Forderung des „Gender Mainstreamings“ auch in diesem Bereich nach.

Weitere Änderungen gab es im Bereich der Sozialhilfe und Grundsicherung. Das seit 2005 geltende Sozialgesetzbuch II „Grundsicherung für Arbeitsuchende“ und das Sozialgesetzbuch XII lösten das alte Bundessozialhilfegesetz (BSHG) ab. Mit dem Sozialgesetzbuch II wurden darüber hinaus die Arbeitslosenhilfe und die Sozialhilfe für Erwerbsfähige zusammengelegt. Dadurch ergab sich Änderungsbedarf auch in der Statistik.

Wir hoffen, auch in diesem Jahr wieder ein interessantes Kompendium unserer Stadt in Zahlen gefasst vorlegen zu können. Nutzen Sie das Jahrbuch für Ihre Informationsbedürfnisse!

Wenn Sie Verbesserungswünsche haben, was Inhalt und Aufbereitung angehen, ist die Abteilung Statistik und Wahlen in unserem Haus dankbar für Ihre Vorschläge. Den Mitarbeiterinnen und Mitarbeitern dieser Abteilung, die für die ständige Aktualisierung der Jahrestabellen im Internet ebenso Verantwortung tragen wie für laufende inhaltliche und qualitative Verbesserungen des Statistischen Jahrbuches danke ich für die geleistete Arbeit. Mein Dank gilt darüber hinaus den Fachämtern der Stadtverwaltung und anderen Stellen, die zu dem umfassenden Informationsangebot durch Datenlieferung beigetragen haben.

Offenbach, im Februar 2007



Birgit Simon
Bürgermeisterin



Inhaltsübersicht

Vorwort	I
Inhaltsübersicht	III
Verzeichnis der Tabellen	III
Verzeichnis der Schaubilder	VII
Erläuterungen	VIII
Plan der Statistischen Bezirke	IX
Verzeichnis der Veröffentlichungen der Abteilung Statistik und Wahlen	153

Verzeichnis der Tabellen

I. Allgemeine, geographische und meteorologische Angaben

I.1	Allgemeine Angaben zu Offenbach	1
I.2	Chronik der Stadt Offenbach	2
I.3	Lage und Fläche	5
I.4	Aufgliederung der Katasterfläche nach Nutzungsarten	5
I.5	Klimadaten nach Angaben des Wetteramtes Offenbach 2004	6
I.5.1	Klimadaten nach Angaben des Wetteramtes Offenbach 2005	7
I.6	Wasserstand Mainpegel Offenbach 2004 und 2005	8

II. Bevölkerung

II.1	Entwicklung der Bevölkerung seit 1685 nach dem jeweiligen Gebietsstand	11
II.2	Bevölkerung und Fläche nach Statistischen Bezirken	11
II.4	Bevölkerung jeweils am 31.12. nach Statist. Bezirken	12
II.5	Bevölkerungsfortschreibung nach Monat und Geschlecht	14
II.5.1	Gesamt Bevölkerung – Wohnberechtigte Bevölkerung am 31.12.2004	15
II.5.2	Gesamt Bevölkerung – Wohnberechtigte Bevölkerung am 31.12.2005	15
II.6	Bevölkerungsbewegung 1980 - 2005	16
II.7	Bevölkerungsbewegung der Deutschen 1976 - 2005	17
II.8	Bevölkerung nach Alter am 31.12.2004	18
II.8.1	Bevölkerung nach Alter am 31.12.2005	20
II.9	Bevölkerung nach ausgewählten Altersgruppen	23
II.9.1	Konfessionen in Offenbach	23
II.10	Eheschließungen und -scheidungen	24
II.10.1	Eheschließungen nach Staatsangehörigkeit der Partner	24
II.11	Einbürgerungen in Offenbach	25
II.12	Lebend- und Totgeborene nach Legitimität und Geschlecht	26

II.13	Lebendgeborene in Statistischen Bezirken	27
II.13.1	Geburten nach Nationalität der Mutter und Postleitzahlen in %	28
II.13.2	Geburten nach Nationalität und Alter der Mutter in %	28
II.13.3	Geburten nach Postleitzahl und Alter der Mutter in %	29
II.14	Ortsansässige Gestorbene nach Altersgruppen und Geschlecht	30
II.15	Sterbefälle ortsansässiger Personen in Statistischen Bezirken	31
II.16	Todesursachen 2004-2005	32
II.17	Natürliche Bevölkerungsbewegung ortsansässiger Personen 1961 – 2005	33
II.18	Wanderungsbewegung	34
II.19	Zuzüge - Wegzüge nach Altersgruppen	35
II.20	Wanderungsbewegung nach Herkunfts- und Zielgebiet - Zuzüge -	36
II.20.1	Wanderungsbewegung nach Herkunfts- und Zielgebiet - Wegzüge -	37
II.21	Wanderungsbewegung Offenbach-Stadt - Kreis Offenbach	38
II.22	Ummeldungen nach Statistischen Bezirken	39
II.22.1	Innerstädtische Wanderungen der Gesamtbevölkerung 2004	40
II.22.2	Innerstädtische Wanderungen der Gesamtbevölkerung 2005	41
II.22.3	Innerstädtische Wanderungen der Deutschen Bevölkerung 2004	42
II.22.4	Innerstädtische Wanderung der Deutschen Bevölkerung 2005	43
II.22.5	Bevölkerung nach Wohndauer 2004	44
II.22.6	Bevölkerung nach Wohndauer 2005	44
II.A	Nichtdeutsche Bevölkerung	
II.23A	Nichtdeutsche Bevölkerung in Prozent der Gesamt Bevölkerung	47
II.24A	Nichtdeutsche Bevölkerung nach Statistischen Bezirken und Geschlecht	47
II.25A	EU Bürgerinnen und Bürger in Offenbach	48
II.25A.1	Nationalitäten in Offenbach 2004	50
II.25A.2	Nationalitäten in Offenbach 2005	51
II.26A	Bevölkerungsbewegung der Nichtdeutschen	52
II.27A	Nichtdeutsche nach Geburts-, Altersjahren und Geschlecht	53
II.28A	Nichtdeutsche nach ausgewählten Altersgruppen	54
II.29A	Nichtdeutsche nach Statistischen Bezirken	55
II.30A	Zu- und Wegzüge der Nichtdeutschen nach und von Offenbach	55
II.31A	Wanderungsbewegung der Nichtdeutschen in OF-Stadt - Kreis Offenbach	56
II.32A	Ummeldungen der Nichtdeutschen Bevölkerung nach Stat. Bezirken	56
II.32A.1	Innerstädtische Wanderungen der Nichtdeutschen Bevölkerung 2004	57
II.32A.2	Innerstädtische Wanderungen der Nichtdeutschen Bevölkerung 2005	58
II.32A.3	Nichtdeutsche Bevölkerung nach der Wohndauer 2004	59
II.32A.4	Nichtdeutsche Bevölkerung nach der Wohndauer 2005	59
II.33A	Geburten der Nichtdeutschen Bevölkerung in Statistischen Bezirken	60
II.34A	Sterbefälle der Nichtdeutschen Bevölkerung in Statistischen Bezirken	60
III.	Wirtschaft, Arbeitsmarkt, Verkehr und Tourismus	
III.1	Arbeitslose in Offenbach nach ausgewählten Merkmalen seit 2001	63
III.1.1	Bestand an Arbeitslosen nach Statistischen Bezirken 2004	64
III.1.2	Bestand an Arbeitslosen nach Statistischen Bezirken 2005	65
III.2	Sozialversicherungspflichtig beschäftigte Arbeitnehmer (Arbeitsort)	66
III.2.1	Sozialversicherungspflichtig beschäftigte nach Wirtschaftsabschnitten	67
III.2.2	Ein- und Auspendler in Offenbach am Main	66
III.2.3	Bestand an Sozialversicherungspflichtig beschäftigte Arbeitnehmer nach Stat. Bezirken am Wohnort Juni 2004	68

III.2.4	Bestand an Sozialversicherungspflichtig beschäftigte Arbeitnehmer nach Stat. Bezirken am Wohnort Juni 2005.....	68
III.5	Entwicklung der Industrie 1961 – 2005.....	69
III.5.1	Entwicklung der hauptbeteiligten Industriegruppen	70
III.6	Gewerbeanmeldungen und -abmeldungen	71
III.7	Verbraucherpreisindex für Deutschland	72
III.7.1	Rechnen mit Indexzahlen	73
III.8	Der Kraftfahrzeugbestand nach Statistischen Bezirken	74
III.8.1	Entwicklung des Kraftfahrzeugbestandes.....	75
III.8.2	Der Kraftfahrzeugbestand im Jahr 2005	75
III.9	Die Verkehrsleistung der Offenbacher Verkehrs-Betriebe GmbH.....	76
III.10	Hafenbahn- und Schiffsverkehr im Hafen -Industriebahn	77
III.11	Beherbergte Gäste in den Hotels und Gasthöfen in Offenbach	78
III.12	Herkunftsländer von Gästen mit ständigem Wohnsitz außerhalb Deutschlands	79
III.13	Durchschnittliche Verweildauer der Gäste	80

IV. Versorgung

IV.1	Gasbezug und Gasabgabe der Energieversorgung Offenbach	83
IV.2	Strombezug und Stromabgabe der Energieversorgung Offenbach	84
IV.3	Wasserförderung bzw. -bezug und Wasserabgabe	83
IV.4	Die Entwicklung der Versorgungsleistungen	84

V. Bauen und Wohnen

V.1	Entwicklung der Offenbacher Wohnverhältnisse.....	87
V.2	Bestand an Wohngebäuden am 31.12.2004 und 31.12.2005	88
V.2.1	Bestand an Wohnfläche nach Statistischen Bezirken	89
V.3	Wohnverhältnisse nach Statistischen Bezirken	90
V.4	Wohnungsbestand nach Statistischen Bezirken	91
V.5	Wohnraumbestand nach Statistischen Bezirken	91
V.6	Wohnungsbestand nach Statistischen Bezirken nach der Größe der Wohnung	92
V.7	Baufertigstellungen Neubau	93
V.7.1	Baufertigstellungen an vorhandenen Gebäuden	93
V.8	Baufertigstellungen in den Jahren 2004/ 2005	94
V.9	Fertiggestellte Wohnungen und Wohnräume nach Statistischen Bezirken	96
V.10	Fertiggestellte Wohnungen nach Bauherren	98
V.11	Fertiggestellte Wohnungen nach Größe -Neubau-	98
V.12	Art der Beheizung bei den fertiggestellten Wohnungen	99
V.13	Einsatz öffentlicher Mittel im Wohnungsbau	99
V.14	Entwicklung der Wohnungsbelegung nach Stadtgebietsteilen	100
V.15	Bausummen in den Jahren 2002 - 2005	101
V.16	Zum Bau genehmigte Gebäude nach der Zahl der Wohnungen im Neubau	102
V.17	Baugenehmigungen für Wohnungen	102
V.18	Baugenehmigungen für Bauvorhaben im Nichtwohnungsbau	102
V.19	Baufertigstellungen für Bauvorhaben im Nichtwohnungsbau.....	102

VI. Verwaltung, Steuern und öffentliche Finanzen

VI.1	Gesamtübersicht über die Bediensteten der Stadtverwaltung Offenbach	105
VI.2	Kassenmäßige Einnahmen an Gemeindesteuern	106
VI.3	Gegenüberstellung der kassenmäßigen Steuereinnahmen und dem Schuldenstand, Zinsen und Tilgungen	107
VI.4	Prozentanteil der Zinsen und Tilgungen je Einwohner an den Steuerein- nahmen je Einwohner	107
VI.5	Haushaltsplan der Stadt Offenbach (Rechnungsergebnisse)	108

VII. Gesundheit

VII.1	Patientenbewegung in den Offenbacher Krankenhäusern	111
VII.4	Neuerkrankungen an wichtigen meldepflichtigen Krankheiten	111
VII.5	In Gesundheitsberufen tätige Personen	112
VII.6.1	Jugendgesundheitspflege	113
VII.6.2	Gesundheitsverwaltung	113
VII.6.3	Impfungen für Kinder (öffentlich empfohlen)	113
VII.6.4	Infektionsschutz	113
VII.7	Bestattungswesen – Bestattungen und Einäscherungen	114

VIII. Soziales

VIII.1	Bedarfsgemeinschaften Empfänger und Aufwand an Hilfe zum Lebensunterhalt	117
VIII.1.1	Hausbrand und Weihnachtsbeihilfen	118
VIII.2	Leistungen nach dem Lastenausgleichsgesetz	119
VIII.3	Jugendhilfe	120
VIII.4	Einrichtungen der halboffenen Jugendhilfe	121
VIII.5	Empfängerhaushalte von Wohngeld und gezahltes Wohngeld	122

IX. Bildung und Kultur

IX.1	Kulturelle Veranstaltungen	125
IX.2	Besucherzahlen und Anzahl der Aus- bzw. Sonderausstellungen in den Museen	125
IX.3	Stadtbibliothek Offenbach	126
IX.4	Veranstaltungen der Volkshochschule	126
IX.5	Veranstaltungen Stadthalle	127
IX.6	Ortsansässige Sportvereine und Anzahl ihrer Mitglieder	128
IX.6.1	Anzahl der Mitglieder der ortsansässigen Sportvereine nach Altersgruppen	129
IX.6.2	Sportvereine mit angebotenen Sportarten	133
IX.7	Schulen, Schüler/innen und Lehrkräfte an Offenbacher Schulen	134

X. Öffentliche Sicherheit

X.1	Zur Anzeige gekommene strafbare Handlungen	137
X.2	Feuerlöschwesen	137
X.3	Straßenverkehrsunfälle nach hauptsächlichen Unfallarten	138

XI. Wahlen

XI.1	Ergebnisse der Europawahlen ab 1979	141
XI.2	Ergebnisse der Bundestagswahlen von 1949 – 1976	142
XI.2.1	Ergebnisse der Bundestagswahl ab 1980	143

XI.3	Ergebnisse der Landtagswahlen von 1946 – 1978.....	144
XI.3.1	Ergebnisse der Landtagswahlen ab 1982.....	145
XI.4	Ergebnisse der Stadtverordnetenwahlen ab 1946.....	147
XI.4.1	Sitzverteilung in der Stadtverordnetenversammlung.....	148
XI.5	Liste der Offenbacher Oberbürgermeister.....	149
XI.5.1	Oberbürgermeisterwahl in Offenbach am 26. September 1993.....	150
XI.5.1.1	Oberbürgermeister-Stichwahl in Offenbach am 17. Oktober 1993.....	150
XI.5.2	Oberbürgermeisterwahl in Offenbach am 05. September 1999.....	150
XI.5.3	Oberbürgermeisterwahl in Offenbach am 11. September 2005.....	150
XI.6	Wahl zum Ausländerbeirat 2005.....	152

Verzeichnis der Schaubilder

Plan der Statistischen Bezirke.....	IX
Einwohnerentwicklung in den Statistischen Bezirken 2000 bis 2005.....	13
Bevölkerung nach Altersjahren in Offenbach am 31.12.2005.....	22
Einbürgerungen in Offenbach seit 1990.....	25
Geborene in Statistischen Bezirken 2004/2005.....	27
Geburten nach Postleitzahlen und Alter der Mutter.....	29
Sterbefälle in Statistischen Bezirken 2004/2005.....	31
Anteil der nichtdeutschen Bevölkerung nach Statistischen Bezirken.....	46
EU-Bürgerinnen und Bürger in Offenbach.....	49
Altersschichtung der Offenbacher nichtdeutschen Bevölkerung.....	54
Bestand an Wohngebäuden.....	95
Baufertigstellungen von Wohngebäuden.....	95
Fertiggestellte Wohnungen -Neubau- nach Statistischen Bezirken.....	97
Baukosten je fertiggestellte Wohnung.....	101
Hausbrand und Weihnachtsbeihilfe 1980 bis 2005.....	118
Wahlbeteiligung an den Europawahlen seit 1979.....	146
Wahlbeteiligung an den Bundestagswahlen seit 1949.....	146
Wahlbeteiligung an den Landtagswahlen seit 1946.....	146
Sitzverteilung nach Stadtverordnetenwahl vom 26.03.2006 in Offenbach.....	151

Erläuterungen

Die Zahlen dieses Jahrbuchs beziehen sich auf das Gebiet der Stadt Offenbach am Main einschließlich der Vororte Bürgel, Bieber und Rumpenheim.

Die Zahlenangaben sind auf das Jahr 2005 als Berichtsjahr abgestellt. Bestandszahlen gelten für das Ende der jeweiligen Berichtszeit. Abweichungen in den Summenbildungen sind durch Rundungen entstanden. Aus methodischen Gründen, sind einige Abweichungen von den amtlichen Zahlen des Statistischen Landesamtes unvermeidlich.

Zeichenerklärung

-	=	Zahlenwert genau Null (nichts)
.	=	Zahlenwert ist unbekannt oder ist geheimzuhalten
0	=	mehr als nichts, aber weniger als die Hälfte der kleinsten Einheit
X	=	Tabellenzelle gesperrt, weil Aussage nicht sinnvoll

OFFENBACH A. M.
AMTLICHER STADTPLAN



Verordnung des Magistrats der Stadt Offenbach a. M. vom 28. März 2002

- | | |
|----------------------------|--------------------|
| 11 Hochschule / Gestaltung | 25 Lichtenplatte |
| 12 Wilhelmschule | 26 Bieberer Berg |
| 13 Messchalle | 31 Rosenhöhe |
| 14 Kaiserhof | 32 Tempelsee |
| 15 Ledermuseum | 33 Biebr |
| 16 Mathildenschule | 41 Mühlheimer Str. |
| 21 Stadt Kliniken | 42 Waldheim |
| 22 Lauterborn | 43 Bürgel |
| 23 Friedrichsweiher | 44 Rumpenheim |
| 24 Bachschule | |

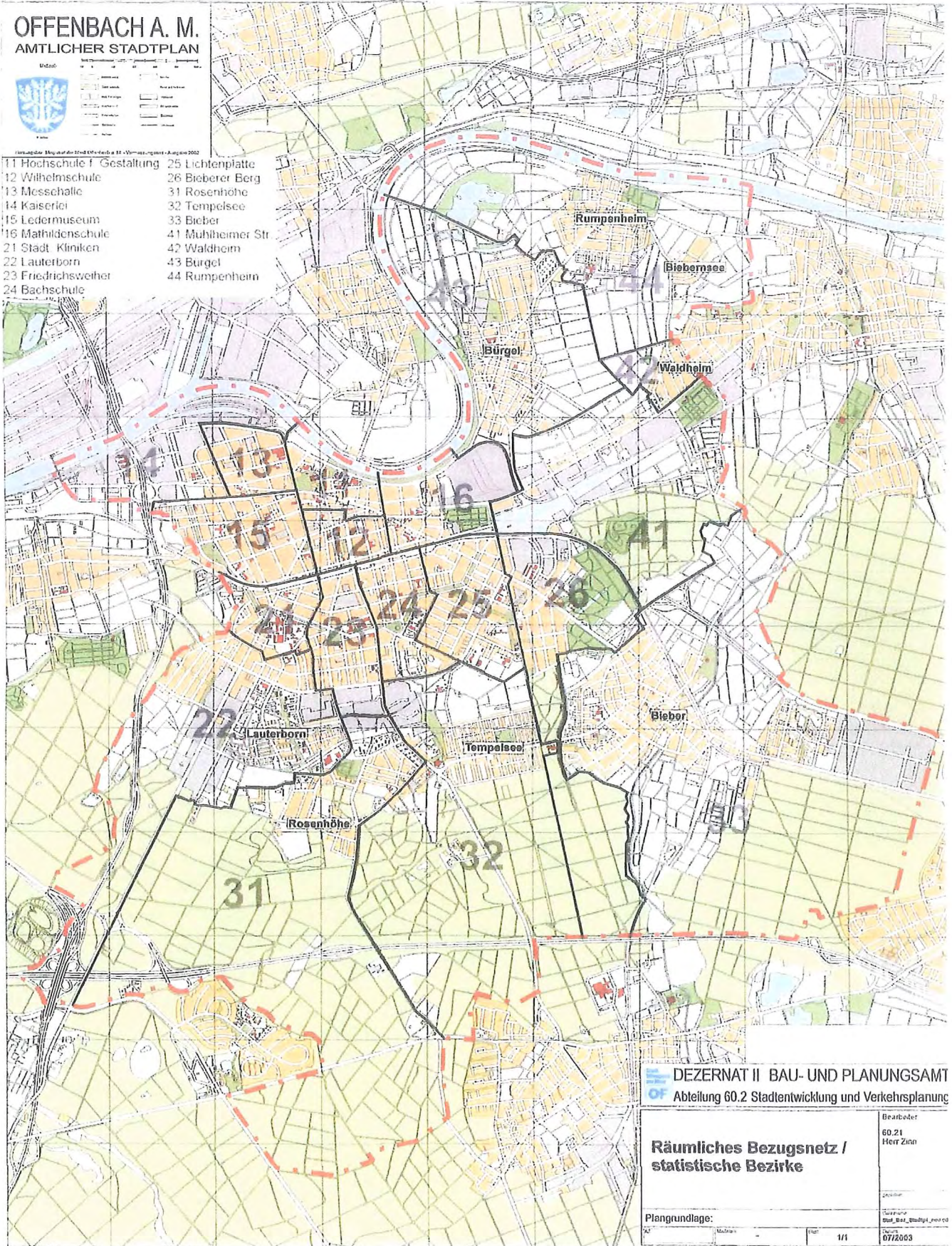

DEZERNAT II BAU- UND PLANUNGSAMT
Abteilung 60.2 Stadtentwicklung und Verkehrsplanung

Räumliches Bezugsnetz / statistische Bezirke	Bearbeiter: 60.21 Herr Zinn
	Plangrundlage:
1/1	07/2003

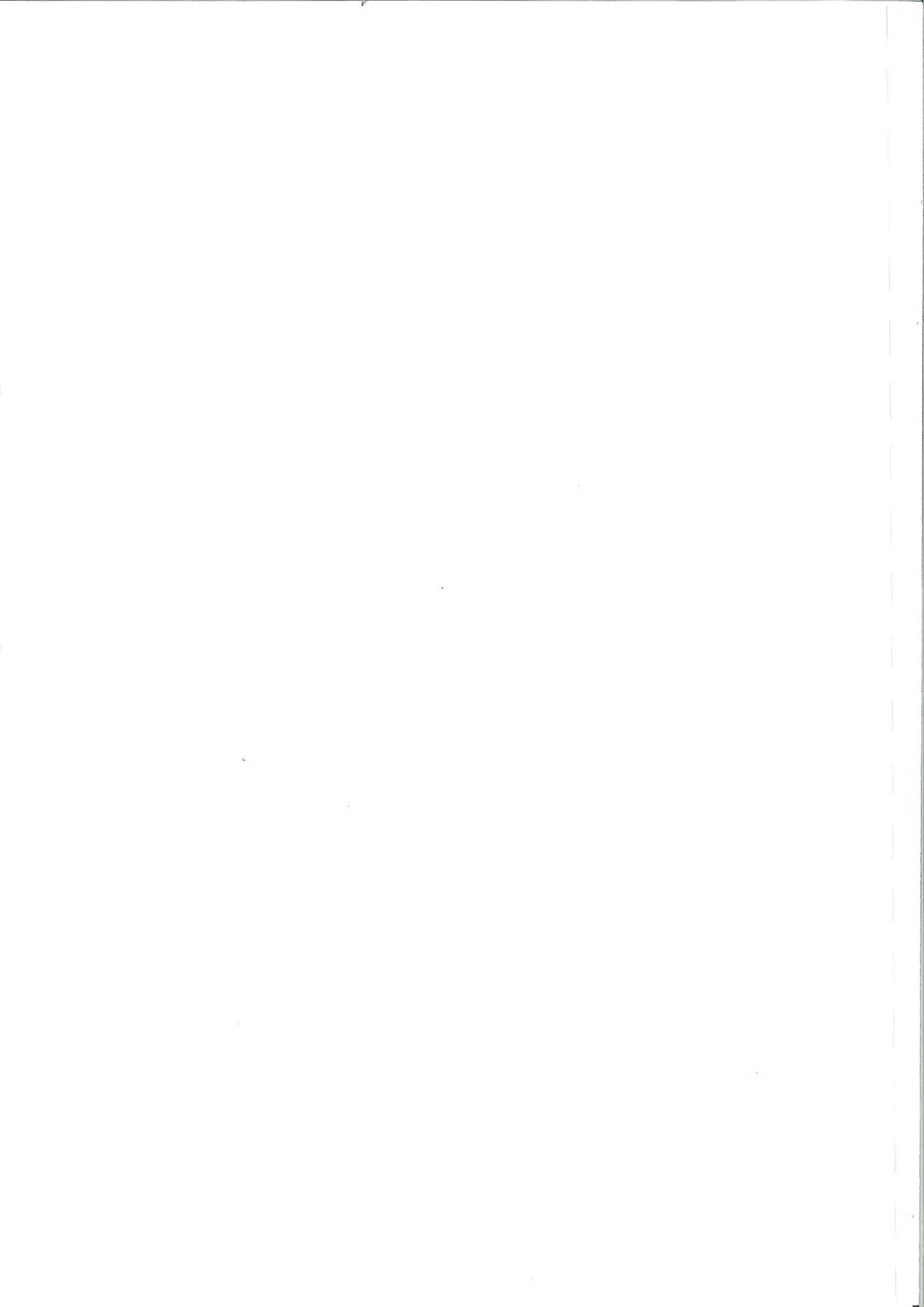

I

Allgemeine, geographische und meteorologische Angaben



Allgemeine Angaben zu Offenbach (Tabelle I.1)

Verkehrsanbindungen:

- Rhein-Main-Flughafen 15 Automin. entfernt (S-Bahn: 30 min.)
- Privatflugplatz Egelsbach in 20 km Entfernung
- 4 Autobahn-Anschlüsse, Autobahnkreuz
- 212 km Straßenlänge im Stadtgebiet
- Bahnanschlüsse (ICE, InterRegio, Regionalexpress, S-Bahn, Regionalbahn)
- 4 S-Bahn-Linien, 6 Stationen im Stadtgebiet
- 6 Buslinien im Stadtgebiet, 6 Buslinien durch das Stadtgebiet mit Zielort außerhalb
- 1 Fährbetrieb von OF-Rumpenheim nach Maintal
- Mainhafen

Wirtschaftsstruktur:

Internationaler Messeplatz (Lederwaren, Modeforum, Asianliving, ika/Kart, Bauen+Wohnen)

Verarbeitendes und produzierendes Gewerbe von weltweitem Rang (wie Maschinenbau, Chemie, Fahrzeugbau, Elektro) ausgewogene Struktur innovativer Unternehmen

Moderne Innenstadtgestaltung mit Fußgängerzone, umfangreiche Einkaufszentren

Wochenmarkt dienstags, freitags und samstags

Partnerstädte:

Esch-sur-Alzette (Luxemburg)	seit 1956
Kawagoe (Japan)	seit 1983
Köszeg (Ungarn)	seit 1995
Mödling (Österreich)	seit 1956
Nahariya (Israel)	keine formelle Partnerschaft
Orjol (Russland)	seit 1988
Puteaux (Frankreich)	seit 1955
Rivas (Nicaragua)	seit 1986
Saint-Gilles-lez-Bruxelles (Belgien)	seit 1956
Tower Hamlets (England)	seit 1956
Velletri (Italien)	seit 1957
Yangzhou (China)	seit 1997
Zemun (Jugoslawien)	seit 1957

Chronik der Stadt Offenbach (Tabelle I.2)

- 770 Erste Urkundliche Erwähnung des Stadtteils Rumpenheim.
- 790 Erste Urkundliche Erwähnung des Stadtteils Bürgel.
- 791 Erste Urkundliche Erwähnung des Stadtteils Bieber.
- 977 Erste Erwähnung Offenbachs in einer Urkunde Otto II.
- 1270 Erste Erwähnung einer Kirche.
- 1394 Nachweis einer Wasserburg, deren Standort etwa der Platz des heutigen Schlosses gewesen sein dürfte.
- 1388 - 1418 Während der Amtszeit des Trierer Kurfürsten Werner von Falkenstein werden in Offenbach Goldgulden geprägt.
- 1419 Erste Erwähnung einer Mainfähre.
- 1486 Die Isenburger werden alleinige Landesherren.
- 1542 Erster lutherischer Pfarrer in Offenbach.
- 1556 Graf Reinhard von Isenburg verlegt seine Residenz nach Offenbach und beginnt mit dem Bau eines Schlosses. Der Bau wird 1559 vollendet und 1564 durch Brand zerstört. Der Wiederaufbau wird 1578 abgeschlossen.
- 1564 Das Schloß durch Brand zerstört (Wiederaufbau bis 1578).
- 1635 - 1643 Offenbach fällt an die Landgrafschaft Hessen-Darmstadt.
- 1698 Graf Johann Philipp von Isenburg-Birstein nimmt Hugenotten in Offenbach auf und verleiht ihnen kurz darauf weitgehende Privilegien.
- 1708 Ein Gemeindestatut für die Offenbacher Juden wird erlassen.
- 1725 Grundsteinlegung zu einem Rathaus auf dem Markt.
- 1732 Erlaß einer Zunftordnung.
- 1733 Privileg für die Schnupftabakfabrik der Gebr. Bernard.
- 1739 Grundsteinlegung zur lutherischen Kirche (Stadtkirche)
Der aus Hanau zugewanderte Porzellanknecht P.F. Ley errichtete eine Fayencemanufaktur.
- 1748 Gründung einer bedeutenden Wachstuchfabrik.
- um 1770 werden die ersten Portefeuilles hergestellt.
- 1773 Das "Offenbacher privilegierte Real-, Frag- und Anzeigeblatt" erscheint am 15. Januar erstmalig.
- 1775 Baubeginn des Büsing-Palais.
- 1776 Erste Etui- und Souvenirfabrik Offenbachs wird von J. A. Mönch gegründet.
- 1781 Eröffnung des ersten Mainbades.
- 1786 Die Schriftstellerin Sophie von Laroche wohnt bis zu ihrem Tod (1807) in Offenbach.
- 1794 Aufhebung der Leibeigenschaft durch Fürst Wolfgang Ernst II.
- 1799 Aloys Senefelder wird von Anton André nach Offenbach geholt; Gründung der ersten Steindruckerei.
- um 1800 Gründung der 1. Lithographen-Anstalt durch Alois Senefelder.
- 1812 Die letzte Hinrichtung. Der Galgen stand ungefähr da, wo sich heute Hermann- und Schäferstr. kreuzen.
- 1815 Auf dem Wiener Kongreß wird das Fürstentum Isenburg (und damit auch Offenbach) dem Kaiser von Österreich unterstellt.
- 1816 Offenbach fällt an das Großherzogtum Hessen-Darmstadt und wird somit hessisch.
- 1821 Einführung einer Gemeindeordnung.

- 1824 Vereinigung der Alt- und der Neugemeinde Offenbach. Der erste ehrenamtlicher Bürgermeister wird Peter Georg d'Orville.
- 1827 Der Galgen wird abgerissen, nachdem er bei einer Auktion versteigert wurde.
- 1828 - 1835 Offenbach wird Messestadt, da sich Frankfurt weigert, dem Zollverein beizutreten.
- 1830 Einführung der Schulpflicht.
- 1832 Offenbach wird Kreisstadt.
- 1834 Der "Hessische Landbote" (von Georg Büchner) wird in Offenbach gedruckt.
- 1844 Gründung einer Lokalsektion des Hessischen Landesgewerbevereins.
- 1845 Gründung der freiwilligen Feuerwehr, der zweiten in Deutschland.
- 1848 Die Lokalbahn verkehrt erstmalig am 8. März nach Sachsenhausen. Erste Gasbeleuchtung in einigen Straßen durch eine private Gasanstalt. Die Offenbacher Marktschiffahrt wird eingestellt.
- 1858 Das alte Rathaus am Marktplatz wird abgerissen.
- 1873 Einweihung des Hauptbahnhofs am 15. November. Eröffnung der Eisenbahnstrecke Frankfurt-Bebra.
- 1879 Die Hessische Landesgewerbeausstellung findet auf dem Gelände am Dreieichpark statt.
- 1884 Die erste elektrische Straßenbahn (genannt die Knochenmühle) geht in Betrieb. Eine Fahrt vom Mathildenplatz nach Oberrad kostete 10 Pfennig.
- 1887 Einweihung einer festen Mainbrücke; das Offenbacher Stadtoberhaupt heißt nun Oberbürgermeister.
- 1888 Eine Mineralquelle wird gefunden und zum Andenken an den Monarchen "Kaiser-Friedrich-Quelle" genannt.
- 1897 Das erste Auto fährt in Offenbach.
- 1900 Am 8. November ereignete sich in Höhe des alten Güterbahnhofs das bis dahin schwerste Eisenbahnunglück Offenbachs mit 10 Toten.
- 1900-1910 Einführung von Strom in Form von Licht.
- 1902 Eröffnung des Hafens, der Industriebahn und des E-Werks.
- 1908 Eingemeindung von Bürgel.
- 1916 Einweihung der Synagoge an der Goethestraße.
- 1917 Gründung des Ledermuseums.
- 1919 Am 18. April wehrte sich ein Bürgeraufstand gegen die Reichswehr mit 17 Toten (sog. Karfreitagsputsch)
- 1920 Die Stadt erwirbt das Büsing-Palais und nutzt es als Rathaus.
- 1921 Eröffnung der Sportanlage auf dem Bieberer Berg.
- 1933 Bei den Reichstagswahlen vom 5. März erhält die NSDAP 32 % der abgegebenen Stimmen.
- 1938 Bieber wird am 1. April eingemeindet; 9./10. November wird die Synagoge geschändet.
- 1942 Rumpenheim wird am 1. April eingemeindet.
- 1945 Die Stadt ist zu 36 % zerstört, den Luftangriffen sind 467 Menschen zum Opfer gefallen.
- 1946 Am 26. Mai erste Stadtverordnetenwahl nach dem Kriege.
- 1949 Gründung einer Messe GmbH.
- 1953 Einweihung der wiederaufgebauten Mainbrücke als "Carl-Ulrich-Brücke" am 22. Mai. Eröffnung des Klingspor-Museums.
- 1954 Offenbach wird Großstadt (18. August.)
- 1955 Lokalbahnhof wird zum 1. Oktober geschlossen.
- 1956 Die Stadt erhält für ihre Bemühungen um die Annäherung in Europa den Europapreis.
- 1957 Das Zentralamt des Deutschen Wetterdienstes wird nach Offenbach gelegt.
- 1961 Eröffnung des Parkbades.

- 1964 Die Kaiserlei-Brücke wird eingeweiht.
- 1970 Die Werkkunstschule wird Hochschule für Gestaltung.
- 1971 Einweihung des neuen Rathauses (Höhe 72 m mit 23 Geschossen darunter 15 Hochgeschosse).
und des Stadtmuseums im Dreieichpark
- 1973 Weitere Novellierung der Hessischen Gemeindeordnung.
- 1977 Tausendjahrfeier Offenbachs.
- 1981 "Jahrhundertregen" bringt am 10. August schwere Überflutungen.
- 1981 Die Würfel für die "City-Trasse" der S-Bahn sind endgültig gefallen.
- 1984 Das Büsing-Palais wird nach Wiederherstellung eingeweiht.
- 1988 Baubeginn für die S-Bahn.
- 1992 Abriß des Parkbades.
- 1993 Das Tambourbad gegenüber des Leonhard-Eisnert-Park wird geschlossen
- 1995 Einweihung der S-Bahn-Citytrasse.
- 1999 Fertigstellung des Hauses der Wirtschaft.
Umbau Fußgängerzone in der Frankfurter Straße.
- 2003 / 2004 Das "Haus der Stadtgeschichte" zieht vom Dreieichpark in den Bernardbau an der Herrnstr.
- 2004 Offenbach ist seit 50 Jahren Großstadt (18. August 1954).
- 2005 Abriss der "2. Ebene" einschl. der Fußgängerbrücke vom Marktplatz zum Parkhaus Berliner Straße.
- 2006 im Herbst beginnt der Umzug einiger städt. Ämter ins neue Stadthaus an der Berliner Str.
(früher: altes Kreishaus)

Lage und Fläche (Tabelle I.3)

Alter Markt (Mitte) nördlicher Breite	50° 6' 19,5"
östlicher Länge	8° 45' 56"
Höhe über Normal-Null (NN)	100 m
Höchster Punkt über NN	166 m (Schneckenberg)
Niedrigster Punkt über NN	97 m (Schloß)

Der Main bildet im Norden die Grenze gegen die Stadt Frankfurt a. M. und den Main-Kinzig-Kreis.

Das Stadtgebiet umfaßt 4 489,58 ha (Katasterfläche)

Länge der Stadtgrenze	40 km
Größte Ost - West - Ausdehnung	8,4 km
Größte Nord - Süd - Ausdehnung	10 km

Aufgliederung der Katasterfläche nach Nutzungsarten am 31.12.2005 (Tabelle I.4)
(Flächen der tatsächlichen Nutzung)

Nutzungsart	Gemarkung Offenbach		Gemarkung Bürgel		Gemarkung Bieber		Gemarkung Rumpenheim		Stadtkreis Offenbach	
	in ha	in %	in ha	in %	in ha	in %	in ha	in %	in ha	in %
Ackerland	42,06	1,8	65,87	7,8	135,87	16,2	180,01	41,4	423,81	9,44
Gartenland	51,32	2,2	55,38	6,6	14,91	1,8	17,21	4,0	138,81	3,09
Grünland	13,51	0,6	22,68	2,7	53,04	6,3	22,69	5,2	111,91	2,49
Wald	1 005,48	42,4	206,53	24,5	271,53	32,4	7,37	1,7	1 490,90	33,21
Wasser	38,68	1,6	21,71	2,6	10,38	1,2	58,37	13,4	129,14	2,88
Gebäude- u. Freifläche	726,90	30,6	198,17	23,5	176,51	21,1	84,43	19,4	1 186,00	26,42
<u>davon:</u>										
<i>Öffentlich</i>	85,62	3,6	4,57	0,5	6,62	0,8	8,62	2,0	105,43	2,35
<i>Wohnen</i>	382,05	16,1	106,96	12,7	102,94	12,3	59,30	13,6	651,25	14,51
<i>Handel + Wirtschaft</i>	69,89	2,9	59,23	7,0	9,61	1,1	0,40	0,1	139,14	3,10
<i>Gewerbe, Industrie, Mischnutzung</i>	189,33	8,0	27,40	3,3	57,34	6,8	16,11	3,7	290,18	6,46
Verkehrsfläche	357,86	15,1	109,84	13,0	102,08	12,2	33,66	7,7	603,44	13,44
Betriebsfläche	8,82	0,4	18,84	2,2	0,75	0,1	0,66	0,2	29,07	0,65
Erholungs- u. Sportfläche	91,30	3,8	97,35	11,6	41,82	5,0	17,02	3,9	247,49	5,51
Friedhöfe	8,55	0,4	15,97	1,9	5,49	0,7	1,06	0,2	31,06	0,69
Sonstige Nutzungsarten	29,14	1,2	30,40	3,6	26,13	3,1	12,27	2,8	97,94	2,18
zusammen	2 373,61	100	842,73	100	838,50	100	434,74	100	4 489,58	100
Anzahl der Flurstücke	10 257		4 599		5 174		2 756		22 786	
Anzahl der Bestände	19 672		3 570		4 619		2 289		30 150	

Klimadaten nach Angaben des Wetteramtes Offenbach (Tabelle I.5)

	2 0 0 4											
	Jan.	Feb.	März	Apr.	Mai	Juni	Juli	Aug.	Sept.	Okt.	Nov.	Dez.
a) Temperatur												
Mittlere Lufttemperatur ° C	2,0	4,2	5,8	11,6	13,3	17,6	19,0	20,1	16,0	11,3	5,5	1,4
Abweichung vom Normalwert ...	1,3	2,4	0,6	2,4	-0,4	0,5	0,1	1,8	1,2	1,5	0,8	-0,4
Sonnenscheindauer in Stunden pro Monat	33	70	142	202	208	208	194	182	192	113	54	35
Sommertage (Max.-Temperatur ab 25 ° C bis unter 30 ° C)	0	0	0	1	2	10	15	16	7	1	0	0
Heiße Tage (Max.-Temperatur über 30 ° C)	0	0	0	0	0	2	3	9	0	0	0	0
Frosttage (Tiefsttemperatur unter 0 ° C)	18	13	16	1	0	0	0	0	0	0	10	19
Eistage (Höchsttemperatur unter 0 ° C)	1	0	0	0	0	0	0	0	0	0	0	6
Nebeltage	1	1	2	0	1	0	0	0	0	6	3	5
b) Wind												
Max. Windspitze m/s	21,4	24,3	21,8	17,4	14,6	18,5	23,6	22,2	16,9	14,8	19,5	16,0
Luftdruck hPa	1 012	1 020	1 022	1 014	1 015	1 018	1 017	1 013	1 020	1 013	1 022	1 021
c) Niederschläge												
Niederschlagshöhe in mm	70	19	18	19	66	39	88	90	46	51	27	22
Luftfeuchtigkeit in v.H.	83	77	73	64	69	67	69	72	72	85	87	90
Tage mit Niederschlag (mindestens 0,1 mm)	20	11	15	10	11	17	19	19	11	16	10	14

Quelle: Wetteramt Offenbach am Main
 Beobachtungsort: Flughafen Frankfurt am Main

Jahrbuch OF 2004/05 Arbeitsförderung und Statistik

Klimadaten nach Angaben des Wetteramtes Offenbach (Tabelle I.5.1)

	2 0 0 5											
	Jan.	Feb.	März	Apr.	Mai	Juni	Juli	Aug.	Sept.	Okt.	Nov.	Dez.
a) Temperatur												
Mittlere Lufttemperatur ° C	3,2	0,7	6,5	11,6	14,8	19,1	20,3	18,0	17,3	12,4	5,6	2,2
Abweichung vom Normalwert ...	2,5	-1,1	1,3	2,4	1,1	2,0	1,4	-0,3	2,5	2,6	0,9	0,4
Sonnenscheindauer in Stunden pro Monat	66	72	121	182	212	257	212	192	206	147	63	39
Sommertage (Max.-Temperatur ab 25 ° C bis unter 30 ° C)	0	0	0	1	7	17	18	8	10	0	0	0
Heiße Tage (Max.-Temperatur über 30 ° C)	0	0	0	0	2	7	7	1	3	0	0	0
Frosttage (Tiefsttemperatur unter 0 ° C)	12	21	10	1	0	0	0	0	0	0	10	17
Eistage (Höchsttemperatur unter 0 ° C)	4	2	1	0	0	0	0	0	0	0	0	3
Nebeltage	1	3	1	1	0	1	1	0	0	5	0	0
b) Wind												
Max. Windspitze m/s	20,9	23,6	17,8	17,2	24,6	27,0	19,5	13,8	15,6	18,8	15,2	18,3
Luftdruck hPa.....	1 023	1 019	1 017	1 015	1 017	1 019	1 015	1 017	1 019	1 020	1 019	1 019
c) Niederschläge												
Niederschlagshöhe in mm	32	32	14	106	86	46	38	47	30	30	24	40
Luftfeuchtigkeit in v.H.	83	80	74	70	70	61	66	71	71	85	88	84
Tage mit Niederschlag (mindestens 0,1 mm)	17	13	13	17	15	10	15	15	10	8	10	19

Quelle: Wetteramt Offenbach am Main

Jahrbuch OF 2004/05 Arbeitsförderung und Statistik

Beobachtungsort: Flughafen Frankfurt am Main

Wasserstand Mainpegel Offenbach/Ffm-Osthafen (Tabelle I.6)

Jahr 2004

Niedrigster Wasserstand am Pegel		Höchster Wasserstand am Pegel	
08. Januar	158 cm	15. Januar	268 cm
25. Februar	162 cm	05. Februar	218 cm
07. März	156 cm	26. März	183 cm
18. April	156 cm	14. März	179 cm
29. Mai	160 cm	10. Mai	257 cm
17. Juni	157 cm	07. Juni	178 cm
13. Juli	155 cm	25. Juli	181 cm
03. August	153 cm	23. August	178 cm
06. September	153 cm	25. September	193 cm
10. Oktober	154 cm	30. Oktober	172 cm
03. November	154 cm	22. November	217 cm
07. Dezember	158 cm	29. Dezember	195 cm

Jahr 2005

Niedrigster Wasserstand am Pegel		Höchster Wasserstand am Pegel	
17. Januar	165 cm	24. Januar	262 cm
10. Februar	165 cm	16. Februar	355 cm
09. März	162 cm	19. März	237 cm
15. April	163 cm	28. April	222 cm
31. Mai	160 cm	10. Mai	197 cm
23. Juni	156 cm	29. Juni	182 cm
17. Juli	157 cm	01. Juli	182 cm
02. August	156 cm	17. August	187 cm
08. September	157 cm	18. September	189 cm
15. Oktober	156 cm	02. Oktober	176 cm
08. November	155 cm	07. November	172 cm
02. Dezember	157 cm	19. Dezember	193 cm

Quelle: Wasser- und Schifffahrtsamt Aschaffenburg

Jahrbuch 2004/2005 Arbeitsförderung und Statistik

II

Bevölkerung

II Bevölkerung

Vorbemerkungen

Den Bevölkerungszahlen liegt der Begriff der „Hauptwohnung“ zugrunde. Dieser Begriff ist in § 12 Absatz 2 des Melderechtsrahmengesetzes vom 16. August 1980 (BGBl. I S. 1429) wie folgt definiert:

Hauptwohnung ist die vorwiegend benutzte Wohnung des Einwohners. Hauptwohnung eines verheirateten Einwohners, der nicht dauernd getrennt von seiner Familie lebt, ist die vorwiegend benutzte Wohnung der Familie. In Zweifelsfällen ist die vorwiegend benutzte Wohnung dort, wo der Schwerpunkt der Lebensbeziehung des Einwohners liegt. Damit verfügt der/die einzelne Bürger/in nur noch über eingeschränkten Gestaltungsfreiraum, in welche Gemeinde er/sie seinen/ihren Hauptwohnsitz legt, was für die Steuereinnahmen der jeweiligen Gemeinde von großer Bedeutung ist. Zur Bevölkerung zählen auch gemeldete Ausländer/innen (einschließlich der Staatenlosen).

Erläuterung zur Bevölkerungsstatistik

Die Bevölkerungsstatistik der Stadt Offenbach beruht bis zum 31.12.2000 auf einer Fortschreibung der Einwohnerzahlen auf der Grundlage der Ergebnisse der Volks- und Berufszählung von 1987. Damals war ein Abgleich der Melderegisterdaten mit den Angaben aus der Volkszählung nicht möglich. Deshalb wurde die Bevölkerungszahl anhand der registrierten Geburten, Sterbefälle, Zuzüge und Wegzüge – unabhängig von der Einwohnerzahl im Melderegister – fortgeschrieben. Diese Daten sind in den Tabellen dieses Jahrbuchs als Quelle mit „Eigene Fortschreibung“ bezeichnet.

Ab dem 01.01.2001 wird ausschließlich das Melderegister als Datenquelle verwendet. Dieser Schritt war aus folgenden Gründen sinnvoll und erforderlich:

- Mit zunehmendem Abstand zu der mittlerweile 20 Jahre zurückliegenden Volkszählung erhöhte sich die Ungenauigkeit der fortgeschriebenen Bevölkerungszahl. Ursache sind in der Regel Korrekturen der Nebenwohnung, die von der Fortschreibung nicht erfasst werden und Wegzüge in das Ausland ohne Abmeldung.
- Die Fortschreibung der Bevölkerungszahlen beschränkte sich nur auf das Stadtgebiet Offenbach und führte nur die Merkmale Alter und Geschlecht. Die Fortschreibung für die Statistischen Bezirke erfolgte ohne zusätzliche Merkmale. Kleinräumige Auswertungen zum Bevölkerungsbestand, die nach Merkmalen wie Alter, Geschlecht, Nationalität, Familienstand, usw. differenzierten, konnten ohnehin nur auf Grundlage der Daten des Melderegisters gemacht werden. Die manuelle Bevölkerungsfortschreibung auf der Basis der Volkszählung konnte wegen ihres beschränkten Datenangebots den enorm gestiegenen Bedarf nach kleinräumig strukturierten Daten nicht mehr im erforderlichen Umfang abgedeckt werden.

Die Bewegungsdaten werden von der Abteilung Statistik monatlich in die Bestandsdaten des Melderegisters eingearbeitet. Eine monatliche Auswertung nach den bisherigen ausgezählten Merkmalen ist gewährleistet. Ab dem 31.12.2001 kann somit eine einheitliche Bevölkerungszahl angegeben werden.

Von dieser Umstellung ist die „amtliche“ Fortschreibung des Hessischen Statistischen Landesamtes nicht betroffen.

Amtliche Einwohnerzahlen (Bevölkerungsfortschreibung des Hess. Statistischen Landesamtes auf Grundlage der Volkszählung 1987)

	2001	2002	2003	2004	2005
Bevölkerung mit Hauptwohnung am 31.12.d.J.	118 429	119 233	119 208	119 527	119 430

Quelle: HSL

Entwicklung des Bevölkerungsstandes seit 1685 nach dem jeweiligen Gebietsstand (Tabelle II.1)

Jahr	Bevölkerung	Jahr	Bevölkerung	Jahr	Bevölkerung	Jahr	Bevölkerung	Jahr	Bevölkerung
1685	600	1905	59 806	1951	92 247	1973	120 964	1995	118 274
1718	1 500	1910	*) 75 583	1952	94 587	1974	119 335	1996	117 674
1800	5 000	1914	80 642	1953	97 054	1975	117 077	1997	117 201
1825	7 147	1916	67 327	1954	99 420	1976	115 088	1998	116 493
1828	7 466	1919	74 540	1955	102 842	1977	114 371	1999	117 031
1830	7 498	1925	79 362	1956	105 024	1978	113 841	2000	117 521
1834	9 433	1930	81 966	1957	107 583	1979	113 731	2001	116 994
1840	9 597	1931	82 029	1958	109 671	1980	113 596	2002	117 824
1843	9 883	1932	81 178	1959	111 826	1981	113 412	2003	118 073
1846	11 565	1933	80 478	1960	115 311	1982	112 076	2004	118 233
1850	11 247	1934	80 916	1961	117 145	1983	111 364	2005	118 383
1860	15 316	1935	80 357	1962	118 241	1984	110 863		
1861	16 708	1936	79 793	1963	118 140	1985	110 726		
1864	19 390	1937	80 049	1964	118 088	1986	110 711		
1867	20 322	1938	***) 86 308	1965	117 893	1987	*) 111 359		
1871	22 689	1939	85 128	1966	117 338	1988	112 166		
1875	26 012	1945	***) 68 393	1967	116 447	1989	113 718		
1880	28 597	1946	76 335	1968	116 850	1990	114 727		
1885	31 943	1947	79 488	1969	119 075	1991	115 567		
1890	35 085	1948	83 322	1970	2) 118 992	1992	116 406		
1895	40 335	1949	86 686	1971	121 060	1993	116 659		
1900	50 468	1950	89 383	1972	121 283	1994	118 098		

Quelle: Melderegister

Jahrbuch OF 2004/05 Arbeitsförderung und Statistik

- *) 1908 Bürgel eingemeindet **) 1938 Bieber eingemeindet
- ***) 1942 Rumpenheim eingemeindet
- 2) Nach der Volkszählung vom 27.5.1970 berichtigte Einwohnerzahl
- 3) Nach der Volkszählung vom 25.5.1987 berichtigte Einwohnerzahl

Bevölkerung und Fläche nach Statistischen Bezirken am 31.12.2005 (Tabelle II.2)

Statistischer Bezirk Nr. Orientierungspunkt	Fläche in ha	Bevölkerung			+/- seit 2003	Wohnungen am 31.12.2005
		männl.	weibl.	zusammen		
11 Hochschule f. Gestaltung	61,5	2.192	1.948	4.140	-306	2.116
12 Wilhelmschule	37,7	3.562	3.329	6.891	-13	3.311
13 Messehalle	42,0	4.897	4.645	9.542	324	4.835
14 Kaiserlei	158,1	886	897	1.783	-378	1.003
15 Ledermuseum	90,4	4.754	4.506	9.260	212	4.798
16 Mathildenschule	82,6	3.679	3.369	7.048	32	3.281
21 Klinikum OF	50,6	2.325	2.495	4.820	-51	2.781
22 Lauterborngebiet	355,9	5.499	6.020	11.519	-198	5.554
23 Friedrichsweiher	64,9	3.609	3.552	7.161	59	3.735
24 Bachschule	75,3	2.860	3.047	5.907	24	2.783
25 Lichtenplatte	101,5	3.763	4.124	7.887	-30	4.360
26 Bieberer Berg	245,1	1.334	1.298	2.632	275	1.258
31 Vorderwald-Rosenhöhe	741,5	2.134	2.208	4.342	33	2.120
32 Tempelsee	521,1	2.143	2.353	4.496	82	2.253
33 Bieber	838,5	7.118	7.679	14.797	-58	7.435
41 Mühlheimer Straße	307,7	696	588	1.284	-60	769
42 Waldheim	26,2	363	398	761	4	394
43 Bürgel	297,4	4.530	4.911	9.441	66	4.893
44 Rumpenheim	404,4	2.230	2.442	4.672	293	2.129
Offenbach insgesamt	4.502,4	58.574	59.809	118.383	310	59.808

Quelle: Melderegister/Katasteramt

Jahrbuch OF 2004/05 Arbeitsförderung und Statistik

Bevölkerung jeweils am 31.12. nach Statistischen Bezirken in den Jahren 2000 - 2005 (Tabelle II.4)

Stat. Bezirk	2000			*2001			2002			2003			2004			2005		
	insgesamt	männl.	weibl.	insgesamt	männl.	weibl.	insgesamt	männl.	weibl.	insgesamt	männl.	weibl.	insgesamt	männl.	weibl.	insgesamt	männl.	weibl.
11	4 252	2 212	2 040	4 429	2 317	2 112	4 443	2 312	2 131	4 446	2 321	2 125	4 559	2 416	2 143	4 140	2 192	1 948
12	7 378	3 730	3 648	6 856	3 521	3 335	6 842	3 525	3 317	6 904	3 569	3 335	6 879	3 529	3 350	6 891	3 562	3 329
13	9 598	4 701	4 897	9 221	4 716	4 505	9 372	4 814	4 558	9 218	4 728	4 490	9 086	4 628	4 458	9 542	4 897	4 645
14	1 681	797	884	2 243	1 103	1 140	2 140	1 085	1 055	2 161	1 063	1 098	2 160	1 058	1 102	1 783	886	897
15	9 098	4 566	4 532	8 813	4 390	4 423	9 026	4 537	4 489	9 048	4 544	4 504	8 987	4 570	4 417	9 260	4 754	4 506
16	6 922	3 446	3 476	6 975	3 577	3 398	7 072	3 650	3 422	7 016	3 628	3 388	6 981	3 603	3 378	7 048	3 679	3 369
21	4 972	2 363	2 609	4 898	2 309	2 589	4 914	2 354	2 560	4 871	2 337	2 534	4 853	2 343	2 510	4 820	2 325	2 495
22	10 981	5 235	5 746	11 369	5 405	5 964	11 625	5 557	6 068	11 717	5 609	6 108	11 704	5 563	6 141	11 519	5 499	6 020
23	7 348	3 549	3 799	7 088	3 594	3 494	7 125	3 588	3 537	7 102	3 607	3 495	7 147	3 677	3 470	7 161	3 609	3 552
24	5 370	2 610	2 760	5 851	2 806	3 045	5 845	2 796	3 049	5 883	2 862	3 021	5 914	2 907	3 007	5 907	2 860	3 047
25	7 515	3 412	4 103	7 775	3 657	4 118	7 884	3 721	4 163	7 917	3 738	4 179	7 913	3 738	4 175	7 887	3 763	4 124
26	2 369	1 160	1 209	2 324	1 151	1 173	2 340	1 160	1 180	2 357	1 183	1 174	2 484	1 300	1 184	2 632	1 334	1 298
31	4 536	2 106	2 430	4 167	2 013	2 154	4 158	2 037	2 121	4 309	2 080	2 229	4 318	2 105	2 213	4 342	2 134	2 208
32	4 251	2 087	2 164	4 346	2 068	2 278	4 389	2 077	2 312	4 414	2 099	2 315	4 467	2 129	2 338	4 496	2 143	2 353
33	15 043	7 204	7 839	14 916	7 173	7 743	14 922	7 164	7 758	14 855	7 138	7 717	14 761	7 113	7 648	14 797	7 118	7 679
41	2 056	1 116	940	1 556	825	731	1 405	748	657	1 344	710	634	1 312	707	605	1 284	696	588
42	681	298	383	771	394	377	819	425	394	757	366	391	757	366	391	761	363	398
43	9 818	4 746	5 072	9 400	4 535	4 865	9 318	4 512	4 806	9 375	4 554	4 821	9 413	4 548	4 865	9 441	4 530	4 911
44	3 652	1 701	1 951	3 996	1 897	2 099	4 185	1 987	2 198	4 379	2 081	2 298	4 538	2 160	2 378	4 672	2 230	2 442
zus.	117 521	57 039	60 482	116 994	57 451	59 543	117 824	58 049	59 775	118 073	58 217	59 856	118 233	58 460	59 773	118 383	58 574	59 809

Quelle: Melderegister OF

*Methodenänderung, automatisierte Fortschreibung der Bewegungsdaten auf der Grundlage des Melderegisters

Jahrbuch OF 2004/2005 Arbeitsförderung und Statistik

Einwohnerentwicklung in den Statistischen Bezirken von 2002 bis 2005

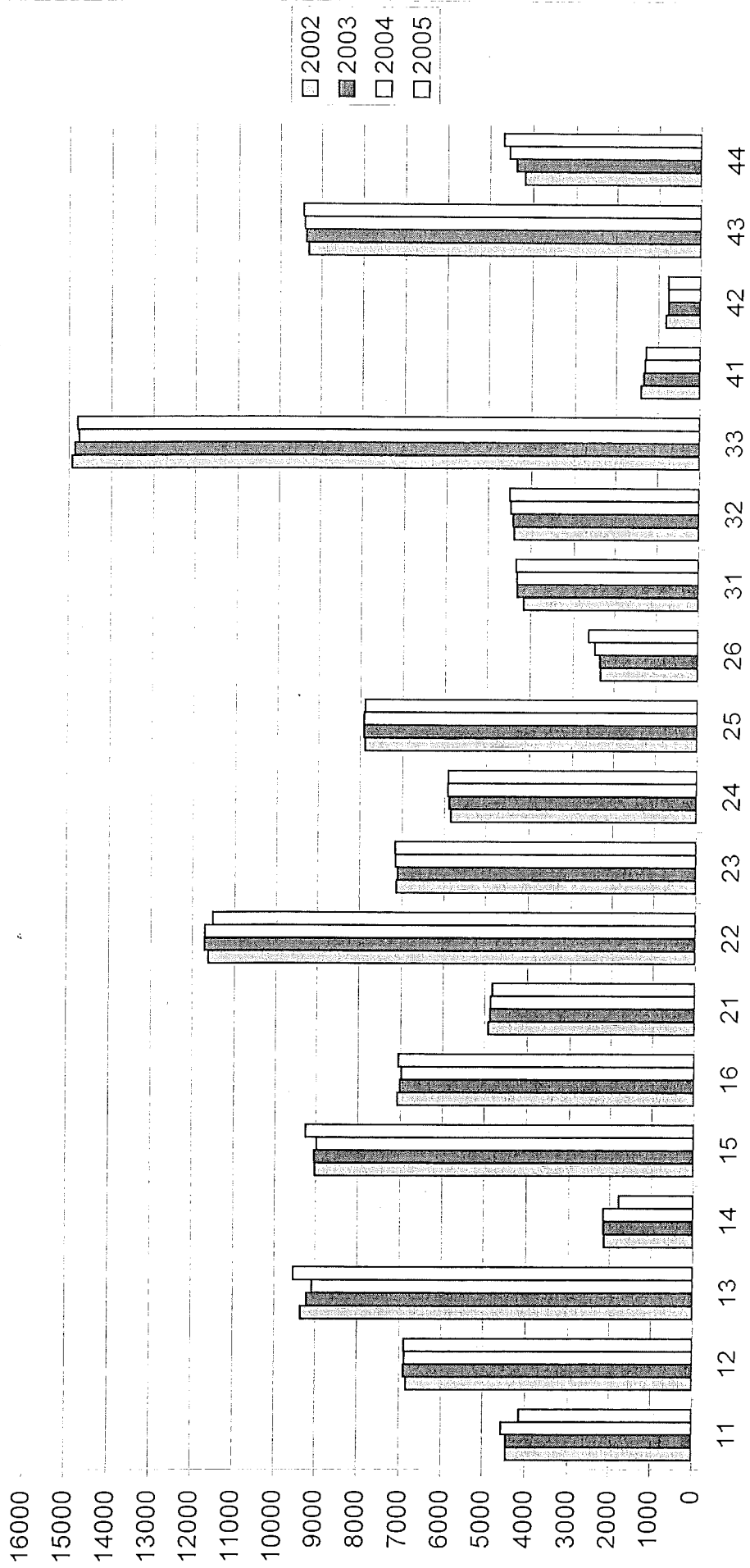

Bevölkerungsfortschreibung nach Monat und Geschlecht 2002 - 2005 (Tabelle II.5)

Ende des Monats	2002				2003				2004				2005			
	ins-gesamt	männlich	weiblich	davon in %	ins-gesamt	männlich	weiblich	davon in %	ins-gesamt	männlich	weiblich	davon in %	ins-gesamt	männlich	weiblich	davon in %
				männl.				weibl.				männl.				weibl.
Januar	117 008	57 541	59 467	49,2	117 862	58 092	59 770	49,3	118 146	58 292	59 854	49,3	118 340	58 516	59 824	49,4
Februar	117 087	57 607	59 480	49,2	118 047	58 186	59 861	49,3	118 214	58 293	59 921	49,3	118 341	58 527	59 814	49,5
März	117 180	57 655	59 525	49,2	118 084	58 196	59 888	49,3	118 288	58 390	59 898	49,4	118 406	58 559	59 847	49,5
April	117 385	57 762	59 623	49,2	118 168	58 267	59 901	49,3	118 299	58 386	59 913	49,4	118 583	58 680	59 903	49,5
Mai	117 502	57 844	59 658	49,2	118 214	58 279	59 935	49,3	118 340	58 434	59 906	49,4	118 574	58 667	59 907	49,5
Juni	117 599	57 896	59 703	49,2	118 368	58 410	59 958	49,3	118 552	58 581	59 971	49,4	118 526	58 649	59 877	49,5
Juli	117 737	57 964	59 773	49,2	118 322	58 408	59 914	49,4	118 682	58 690	59 992	49,5	118 809	58 820	59 989	49,5
August	117 873	58 030	59 843	49,2	118 427	58 479	59 948	49,4	118 811	58 776	60 035	49,5	118 747	58 772	59 975	49,5
September	117 907	58 088	59 819	49,3	118 480	58 507	59 973	49,4	119 000	58 892	60 108	49,5	118 970	58 962	60 008	49,6
Oktober	118 030	58 172	59 858	49,3	118 479	58 509	59 970	49,4	118 908	58 870	60 038	49,5	119 030	58 973	60 057	49,5
November	118 125	58 244	59 881	49,3	118 237	58 317	59 920	49,3	118 339	58 508	59 831	49,4	118 537	58 664	59 873	49,5
Dezember	117 824	58 049	59 775	49,3	118 073	58 217	59 856	49,3	118 233	58 460	59 773	49,4	118 383	58 574	59 809	49,5
Mittlere Einwohnerzahl 12 Monate	117 605	57 904	59 700	49,2	118 230	58 322	59 908	49,3	118 484	58 548	59 937	49,4	118 604	58 697	59 907	49,5

Quelle: Melderegister OF
 * Methodenänderung, automatisierte Fortschreibung der Bewegungsdaten auf der Grundlage des Melderegisters
 Jahrbuch OF 2004/2005
 Arbeitsförderung und Statistik

Gesamt Bevölkerung – Wohnberechtigte Bevölkerung am 31.12.2004*(Tabelle II.5.1)

Statist. Bezirk	im Alter von ... bis unter ... Jahren													insgesamt
	0-3	3-6	6-10	10-15	15-18	18-25	25-30	30-45	45-60	60-65	65-75	75-85	85+	
11	171	160	178	210	135	461	533	1 425	909	212	312	174	41	4 921
12	269	223	312	380	240	759	709	2 076	1 365	349	414	234	50	7 380
13	369	320	333	413	269	999	1 009	2 883	1 785	419	615	326	73	9 813
14	79	68	80	87	55	183	250	749	375	101	164	116	51	2 358
15	306	283	340	383	230	802	859	2 824	1 915	534	723	492	120	9 811
16	244	251	310	423	267	715	639	1 930	1 399	370	526	259	60	7 393
21	166	148	177	213	152	567	484	1 513	1 007	250	415	242	71	5 405
22	392	361	519	651	399	953	764	2 759	2 245	794	1 390	858	275	12 360
23	246	230	270	316	212	715	745	2 020	1 396	391	625	357	111	7 634
24	183	177	200	315	191	528	472	1 469	1 129	383	617	440	130	6 234
25	261	229	259	345	201	692	624	2 091	1 618	490	868	605	154	8 437
26	69	77	93	121	65	238	183	712	531	152	206	142	54	2 643
31	145	132	192	250	145	326	292	1 137	851	270	394	370	107	4 611
32	96	108	141	192	128	335	236	997	976	356	625	376	88	4 654
33	400	430	560	749	429	1 111	987	3 558	3 140	1 163	1 817	990	212	15 546
41	41	45	51	72	36	139	87	326	286	79	134	60	22	1 378
42	14	28	35	36	29	58	57	207	171	41	67	58	14	815
43	248	279	391	514	293	788	583	2 428	2 028	622	1 045	538	140	9 897
44	127	98	172	226	144	339	249	1 105	1 012	315	517	334	116	4 754
Gesamt	3 826	3 647	4 613	5 896	3 620	10 708	9 762	32 209	24 138	7 291	11 474	6 971	1 889	126 044

Quelle: Melderegister OF

Jahrbuch OF 2004/2005

Arbeitsförderung und Statistik

1. und 2. Wohnsitz

Gesamt Bevölkerung – Wohnberechtigte Bevölkerung am 31.12.2005*(Tabelle II.5.2)

Statist. Bezirk	im Alter von ... bis unter ... Jahren													insgesamt
	0-3	3-6	6-10	10-15	15-18	18-25	25-30	30-45	45-60	60-65	65-75	75-85	85+	
11	161	142	160	181	132	406	468	1 280	825	191	295	165	45	4 451
12	293	220	316	384	230	723	748	2 119	1 360	335	417	206	61	7 412
13	367	325	367	424	281	1 044	1 038	3 009	1 904	417	662	353	86	10 277
14	69	60	67	71	35	156	196	597	344	71	148	89	57	1 960
15	310	262	344	365	241	811	953	2 850	2 040	516	766	482	145	10 085
16	254	261	309	396	267	709	668	1 977	1 406	343	557	271	62	7 480
21	178	137	195	209	160	567	440	1 490	998	247	419	238	74	5 352
22	376	374	507	629	398	904	825	2 682	2 249	705	1 393	835	274	12 151
23	235	232	272	325	217	722	734	1 997	1 453	389	632	349	122	7 679
24	162	178	212	284	224	525	469	1 437	1 141	335	602	457	177	6 203
25	253	222	256	321	221	676	633	2 056	1 632	464	883	614	178	8 409
26	80	84	108	123	84	230	186	719	598	150	251	153	59	2 825
31	122	136	179	243	155	343	283	1 150	902	237	412	349	129	4 640
32	115	107	153	195	126	350	251	989	981	313	644	378	93	4 695
33	391	433	597	725	424	1 142	953	3 529	3 164	1 082	1 910	1 002	244	15 596
41	48	40	40	77	47	127	93	331	274	66	134	56	26	1 359
42	13	22	40	33	26	78	54	197	179	42	66	60	12	822
43	239	292	391	503	309	796	561	2 393	2 107	566	1 087	540	153	9 937
44	122	109	189	227	152	348	254	1 119	1 078	299	535	325	135	4 892
Gesamt	3 788	3 636	4 702	5 715	3 729	10 657	9 807	31 921	24 635	6 768	11 813	6 922	2 132	126 225

Quelle: Melderegister OF

Jahrbuch OF 2004/2005

Arbeitsförderung und Statistik

* 1. und 2. Wohnsitz

Bevölkerungsbewegung 1980 - 2005 (Tabelle II.6)

Jahr	Geburten		Sterbefälle		Geburten-überschuß	Wanderung			Bevölkerungsbilanz	Einwohnerzahl am Jahresende	Umzüge	Eheschließungen
	Geburten	Sterbefälle	Sterbefälle			Zuzüge	Wegzüge	Wanderungsbilanz				
			insgesamt	darunter								
			ortsansässiger Personen									
1981	1 728	650	1 064	1 438	-374	7 380	7 190	190	184	113 412	7 206	584
1982	1 687	748	1 086	1 510	-424	6 687	7 599	912	-135	112 076	7 164	618
1983	1 691	711	1 066	1 476	-410	6 505	6 807	302	-184	111 364	7 582	664
1984	1 542	671	996	1 415	-419	6 268	6 350	-912	-501	110 863	8 460	604
1985	1 844	690	976	1 407	-431	6 354	6 060	-294	-172	110 726	7 732	682
1986	1 928	796	1 053	1 342	-289	6 162	5 888	-274	-15	110 711	7 365	677
1987	2 040	712	1 144	1 305	-161	6 856	7 143	287	-137	111 359	7 497	723
1988	2 031	788	1 250	1 279	-29	7 238	6 402	836	-807	112 166	6 443	742
1989	1 805	771	1 265	1 386	-121	8 374	6 701	1 673	-448	113 718	6 150	750
1990	1 868	744	1 351	1 367	-16	7 706	6 681	1 025	1 009	114 727	5 844	751
1991	1 662	785	1 267	1 433	-166	8 166	7 160	1 006	840	115 567	5 375	708
1992	1 672	204	1 108	1 282	-174	9 793	8 780	1 013	839	116 406	6 712	696
1993	1 477	704	1 169	1 301	-132	9 167	8 782	385	253	116 659	7 837	673
1994	1 440	742	1 234	1 299	-174	9 634	8 129	1 505	839	118 098	8 689	675
1995	1 425	765	1 170	1 366	-132	9 342	8 970	372	253	118 274	8 387	621
1996	1 420	691	1 263	1 239	-24	8 572	9 196	-624	600	117 674	9 204	606
1997	1 460	784	1 312	1 258	-54	8 109	8 636	-527	473	117 201	9 680	604
1998	1 333	816	1 174	1 105	69	8 174	8 951	-777	-708	116 493	9 339	623
1999	1 229	746	1 186	1 145	41	9 047	8 550	497	538	117 031	8 426	612
2000	1 176	725	1 196	1 054	142	8 017	7 669	348	490	117 521	6 422	578
*2001	1 182	701	1 285	1 194	91	10 003	9 755	248	-527	116 994	6 322	639
2002	1 059	708	1 303	1 085	218	9 836	9 313	523	830	117 824	6 703	631
2003	1 048	637	1 370	1 085	285	9 370	9 383	-13	249	118 073	9 360	543
2004	1 115	654	1 339	1 092	247	9 707	9 925	-218	160	118 233	9 637	508
2005	984	667	1 285	1 018	267	10 213	10 436	-223	150	118 383	9 437	475

Quelle: Melderegister OF

Jahrbuch OF2004/2005

*Methodenänderung, automatisierte Fortschreibung der Bewegungsdaten auf der Grundlage des Melderegisters

Arbeitsförderung und Statistik

Bevölkerungsbewegung der Deutschen - Einwohnerzahlen 1976 - 2005 (Tabelle II.7)

Jahr	Geburten	Sterbefälle		Geburtenbilanz	Wanderung		Wanderungsbilanz	Einbürgerungen	Bevölkerungsbilanz	Einwohnerzahl der deutschen Bevölkerung am Jahresende	Umzüge		Eheschließungen an denen keine Ausländer beteiligt waren (beide deutsch)		
		insgesamt	darunter		Zugezogen	Weggezogen					absolut	in % der Umzüge insgesamt	absolut	in %	
			unter 1 Jahr												65 und älter
1976	683	1 467	17	1 140	-784	4 243	4 911	-668	-1 452	96 295	6 893	64,7	529	77,1	
1977	649	1 396	8	1 107	-747	4 594	4 903	-309	-1 056	95 239	6 621	67,4	524	79,9	
1978	652	1 480	8	1 183	-828	4 284	4 694	-410	-1 238	94 001	6 131	70,7	444	74,4	
1979	626	1 363	5	1 082	-737	4 059	4 573	-514	-1 251	92 750	5 316	69,9	479	77,5	
1980	686	1 475	10	1 181	-789	3 842	4 439	-597	-1 386	91 364	5 115	69,7	493	76,8	
1981	683	1 405	5	1 132	-722	4 148	4 279	-131	-853	90 873	5 030	69,8	446	76,4	
1982	721	1 482	9	1 188	-761	4 474	4 235	239	-522	90 700	5 147	71,4	484	78,3	
1983	706	1 448	13	1 115	-742	4 566	4 048	-518	-224	90 799	5 679	74,9	510	76,8	
1984	723	1 387	16	1 049	-664	4 151	4 002	149	-515	90 564	6 381	75,4	471	78,0	
1985	703	1 374	7	1 068	-671	4 069	4 071	-2	-673	90 173	5 744	74,3	548	80,4	
1986	737	1 303	5	1 035	-566	3 566	3 968	-402	-968	89 490	5 459	74,1	513	75,8	
1987	765	1 266	6	957	-501	4 089	5 306	-1 217	-1 718	89 408	5 327	71,1	560	77,5	
1988	838	1 232	6	994	-394	4 246	4 496	-250	-644	89 323	4 714	73,2	558	75,2	
1989	852	1 341	5	1 061	-489	4 958	4 612	346	-143	89 574	4 389	71,4	550	73,3	
1990	910	1 298	6	1 022	-388	4 416	4 665	-249	-637	89 325	4 028	68,9	532	70,8	
1991	816	1 374	5	1 076	-558	3 860	4 788	-928	-1 486	88 123	3 476	64,7	481	67,9	
1992	704	1 236	1	236	-532	3 813	5 097	-1 284	-1 816	86 676	4 064	60,5	476	68,4	
1993	674	1 253	7	986	-579	3 820	5 063	-1 243	-1 822	85 192	4 598	58,7	445	66,1	
1994	684	1 237	7	1 007	-553	4 859	5 174	-315	-868	84 710	5 067	58,3	398	59,0	
1995	637	1 305	1	1 037	-668	4 292	5 493	-1 201	-1 869	83 324	4 863	57,4	325	52,3	
1996	661	1 178	3	982	-517	4 135	5 567	-1 432	-1 949	81 810	5 295	57,5	357	58,9	
1997	727	1 189	4	920	-462	4 218	5 017	-799	-1 261	81 117	5 438	56,2	288	47,7	
1998	637	1 174	6	871	-537	4 397	5 059	-662	-1 072	80 602	5 334	57,1	333	53,5	
1999	670	1 066	10	870	-396	4 253	4 763	-510	-164	80 438	4 762	56,5	277	45,3	
2000	944	997	4	844	-53	4 239	4 426	-187	406	80 844	3 868	60,2	298	51,6	
*2001	840	1 110	4	883	-270	4 495	4 977	-482	-231	80 613	3 491	55,2	281	44,0	
2002	909	990	3	815	-81	4 360	4 860	-500	459	81 072	3 672	54,8	283	44,9	
2003	935	978	0	844	-43	4 258	4 961	-703	-29	81 043	5 144	55,0	236	43,5	
2004	897	982	3	798	-85	4 437	5 022	-585	106	81 149	5 342	55,4	257	50,6	
2005	921	903	4	749	18	4 733	5 250	-517	433	81 582	5 256	55,7	251	52,8	

Quelle: Melderegister OF

*Methodenänderung ,automatisierte Fortschreibung der Bewegungsdaten auf der Grundlage des Melderegisters

Jahrbuch OF 2004/2005

Arbeitsförderung und Statistik

Bevölkerung nach Alter am 31.12.2004 in der Stadt Offenbach (Tabelle II.8)

Alter	Deutsche männlich	Deutsche weiblich	Deutsche gesamt	Nicht-deutsche männlich	Nicht-deutsche weiblich	Nicht-deutsche gesamt	Insgesamt männlich	Insgesamt weiblich	Bevölkerung Insgesamt
0	493	478	971	111	133	244	604	611	1 215
1	571	517	1 088	105	110	215	676	627	1 303
2	561	509	1 070	105	110	215	666	619	1 285
3	503	443	946	128	128	256	631	571	1 202
4	494	454	948	124	115	239	618	569	1 187
5	381	358	739	252	230	482	633	588	1 221
6	335	342	677	263	217	480	598	559	1 157
7	373	308	681	241	236	477	614	544	1 158
8	353	342	695	257	209	466	610	551	1 161
9	325	309	634	220	192	412	545	501	1 046
10	352	333	685	243	220	463	595	553	1 148
11	321	336	657	199	198	397	520	534	1 054
12	344	338	682	190	220	410	534	558	1 092
13	366	377	743	242	237	479	608	614	1 222
14	385	381	766	218	239	457	603	620	1 223
15	380	358	738	258	243	501	638	601	1 239
16	345	364	709	219	216	435	564	580	1 144
17	350	354	704	222	211	433	572	565	1 137
18	329	340	669	219	203	422	548	543	1 091
19	389	331	720	217	211	428	606	542	1 148
20	378	417	795	245	233	478	623	650	1 273
21	403	436	839	258	272	530	661	708	1 369
22	429	456	885	319	314	633	748	770	1 518
23	451	501	952	330	334	664	781	835	1 616
24	431	485	916	338	375	713	769	860	1 629
25	418	493	911	384	376	760	802	869	1 671
26	415	493	908	354	405	759	769	898	1 667
27	434	471	905	437	422	859	871	893	1 764
28	425	485	910	419	450	869	844	935	1 779
29	416	487	903	466	439	905	882	926	1 808
30	415	418	833	473	421	894	888	839	1 727
31	453	410	863	501	423	924	954	833	1 787
32	513	426	939	465	416	881	978	842	1 820
33	570	495	1 065	461	394	855	1 031	889	1 920
34	562	521	1 083	513	366	879	1 075	887	1 962
35	563	561	1 124	447	377	824	1 010	938	1 948
36	682	607	1 289	496	355	851	1 178	962	2 140
37	729	601	1 330	397	353	750	1 126	954	2 080
38	695	649	1 344	428	331	759	1 123	980	2 103
39	697	636	1 333	400	326	726	1 097	962	2 059
40	685	617	1 302	428	300	728	1 113	917	2 030
41	705	645	1 350	398	273	671	1 103	918	2 021
42	696	603	1 299	359	287	646	1 055	890	1 945
43	668	623	1 291	293	253	546	961	876	1 837
44	657	605	1 262	296	249	545	953	854	1 807

Bevölkerung nach Alter am 31.12.2004 in der Stadt Offenbach (Tabelle II.8)

Alter	Deutsche männlich	Deutsche weiblich	Deutsche gesamt	Nicht-deutsche männlich	Nicht-deutsche weiblich	Nicht-deutsche gesamt	Insgesamt männlich	Insgesamt weiblich	Bevölkerung Insgesamt
45	609	608	1 217	279	215	494	888	823	1 711
46	606	585	1 191	287	241	528	893	826	1 719
47	580	551	1 131	214	203	417	794	754	1 548
48	618	576	1 194	278	221	499	896	797	1 693
49	585	561	1 146	249	231	480	834	792	1 626
50	562	532	1 094	224	223	447	786	755	1 541
51	513	483	996	203	218	421	716	701	1 417
52	488	546	1 034	185	208	393	673	754	1 427
53	521	508	1 029	193	209	402	714	717	1 431
54	527	535	1 062	218	219	437	745	754	1 499
55	524	569	1 093	204	222	426	728	791	1 519
56	514	565	1 079	240	227	467	754	792	1 546
57	479	541	1 020	253	198	451	732	739	1 471
58	477	498	975	229	155	384	706	653	1 359
59	401	420	821	195	162	357	596	582	1 178
60	488	547	1 035	185	146	331	673	693	1 366
61	527	527	1 054	163	125	288	690	652	1 342
62	492	496	988	181	125	306	673	621	1 294
63	595	596	1 191	146	102	248	741	698	1 439
64	597	646	1 243	186	126	312	783	772	1 555
65	549	643	1 192	157	101	258	706	744	1 450
66	516	613	1 129	134	114	248	650	727	1 377
67	480	567	1 047	154	102	256	634	669	1 303
68	464	556	1 020	117	76	193	581	632	1 213
69	509	544	1 053	119	103	222	628	647	1 275
70	390	516	906	88	83	171	478	599	1 077
71	331	443	774	96	59	155	427	502	929
72	304	423	727	57	68	125	361	491	852
73	300	411	711	52	53	105	352	464	816
74	331	443	774	64	55	119	395	498	893
75	363	459	822	53	58	111	416	517	933
76	295	458	753	48	26	74	343	484	827
77	266	426	692	28	29	57	294	455	749
78	227	441	668	27	38	65	254	479	733
79	204	424	628	21	24	45	225	448	673
80	170	418	588	14	21	35	184	439	623
81	163	413	576	14	15	29	177	428	605
82	174	369	543	18	25	43	192	394	586
83	138	378	516	9	16	25	147	394	541
84	168	364	532	8	16	24	176	380	556
85	418	1 334	1 752	29	47	76	447	1 381	1 828
und älter									
Gesamt	38 903	42 246	81 149	19 557	17 527	37 084	58 460	59 773	118 233

Bevölkerung nach Alter am 31.12.2005 in der Stadt Offenbach (Tabelle II.8.1)

Alter	Deutsche männlich	Deutsche weiblich	Deutsche gesamt	Nicht-deutsche männlich	Nicht-deutsche weiblich	Nicht-deutsche gesamt	Insgesamt männlich	Insgesamt weiblich	Bevölkerung Insgesamt
0	512	501	1 013	91	86	177	603	587	1 190
1	563	524	1 087	98	115	213	661	639	1 300
2	553	514	1 067	96	110	206	649	624	1 273
3	531	503	1 034	107	103	210	638	606	1 244
4	494	451	945	127	121	248	621	572	1 193
5	491	439	930	112	107	219	603	546	1 149
6	375	352	727	230	219	449	605	571	1 176
7	336	346	682	252	212	464	588	558	1 146
8	375	306	681	220	225	445	595	531	1 126
9	360	348	708	255	202	457	615	550	1 165
10	333	311	644	212	192	404	545	503	1 048
11	358	326	684	238	208	446	596	534	1 130
12	318	341	659	208	200	408	526	541	1 067
13	347	333	680	195	220	415	542	553	1 095
14	367	377	744	242	234	476	609	611	1 220
15	393	380	773	215	232	447	608	612	1 220
16	387	365	752	258	241	499	645	606	1 251
17	350	368	718	212	231	443	562	599	1 161
18	361	367	728	223	210	433	584	577	1 161
19	349	375	724	212	211	423	561	586	1 147
20	397	372	769	217	225	442	614	597	1 211
21	386	457	843	251	246	497	637	703	1 340
22	423	472	895	273	289	562	696	761	1 457
23	466	499	965	336	341	677	802	840	1 642
24	464	501	965	340	352	692	804	853	1 657
25	460	498	958	367	395	762	827	893	1 720
26	448	491	939	386	403	789	834	894	1 728
27	442	510	952	358	414	772	800	924	1 724
28	465	475	940	432	429	861	897	904	1 801
29	442	498	940	425	456	881	867	954	1 821
30	424	473	897	466	439	905	890	912	1 802
31	425	407	832	464	406	870	889	813	1 702
32	471	416	887	485	416	901	956	832	1 788
33	510	428	938	459	409	868	969	837	1 806
34	592	481	1 073	432	400	832	1 024	881	1 905
35	574	525	1 099	503	357	860	1 077	882	1 959
36	575	544	1 119	439	374	813	1 014	918	1 932
37	708	599	1 307	468	352	820	1 176	951	2 127
38	721	580	1 301	379	348	727	1 100	928	2 028
39	704	637	1 341	420	317	737	1 124	954	2 078
40	690	643	1 333	383	317	700	1 073	960	2 033
41	694	608	1 302	404	296	700	1 098	904	2 002
42	708	634	1 342	376	273	649	1 084	907	1 991
43	677	600	1 277	355	292	647	1 032	892	1 924
44	649	635	1 284	300	250	550	949	885	1 834

Bevölkerung nach Alter am 31.12.2005 in der Stadt Offenbach (Tabelle II.8.1)

Alter	Deutsche männlich	Deutsche weiblich	Deutsche gesamt	Nicht-deutsche männlich	Nicht-deutsche weiblich	Nicht-deutsche gesamt	Insgesamt männlich	Insgesamt weiblich	Bevölkerung Insgesamt
45	653	601	1 254	299	249	548	952	850	1 802
46	614	612	1 226	265	228	493	879	840	1 719
47	598	583	1 181	281	239	520	879	822	1 701
48	565	554	1 119	222	207	429	787	761	1 548
49	617	569	1 186	279	212	491	896	781	1 677
50	586	546	1 132	240	228	468	826	774	1 600
51	557	529	1 086	217	226	443	774	755	1 529
52	506	483	989	189	217	406	695	700	1 395
53	487	540	1 027	183	206	389	670	746	1 416
54	513	497	1 010	194	203	397	707	700	1 407
55	519	529	1 048	205	216	421	724	745	1 469
56	515	561	1 076	201	217	418	716	778	1 494
57	509	562	1 071	227	224	451	736	786	1 522
58	470	531	1 001	255	199	454	725	730	1 455
59	475	490	965	227	151	378	702	641	1 343
60	404	411	815	194	168	362	598	579	1 177
61	485	538	1 023	173	142	315	658	680	1 338
62	521	517	1 038	155	126	281	676	643	1 319
63	482	488	970	185	119	304	667	607	1 274
64	572	583	1 155	137	103	240	709	686	1 395
65	581	632	1 213	181	123	304	762	755	1 517
66	537	632	1 169	152	99	251	689	731	1 420
67	497	598	1 095	127	109	236	624	707	1 331
68	464	558	1 022	147	100	247	611	658	1 269
69	456	543	999	108	72	180	564	615	1 179
70	488	534	1 022	116	95	211	604	629	1 233
71	381	509	890	77	81	158	458	590	1 048
72	322	434	756	94	54	148	416	488	904
73	295	412	707	51	64	115	346	476	822
74	281	396	677	49	51	100	330	447	777
75	313	433	746	62	47	109	375	480	855
76	349	446	795	53	55	108	402	501	903
77	285	440	725	43	26	69	328	466	794
78	251	415	666	25	26	51	276	441	717
79	217	417	634	21	36	57	238	453	691
80	189	408	597	20	22	42	209	430	639
81	157	394	551	13	18	31	170	412	582
82	150	377	527	14	14	28	164	391	555
83	162	337	499	16	22	38	178	359	537
84	124	348	472	10	14	24	134	362	496
85	497	1 473	1 970	34	56	90	531	1 529	2 060
und älter									
Gesamt	39 312	42 270	81 582	19 262	17 539	36 801	58 574	59 809	118 383

Bevölkerung nach Altersjahren in Offenbach am Main 31.12.2005

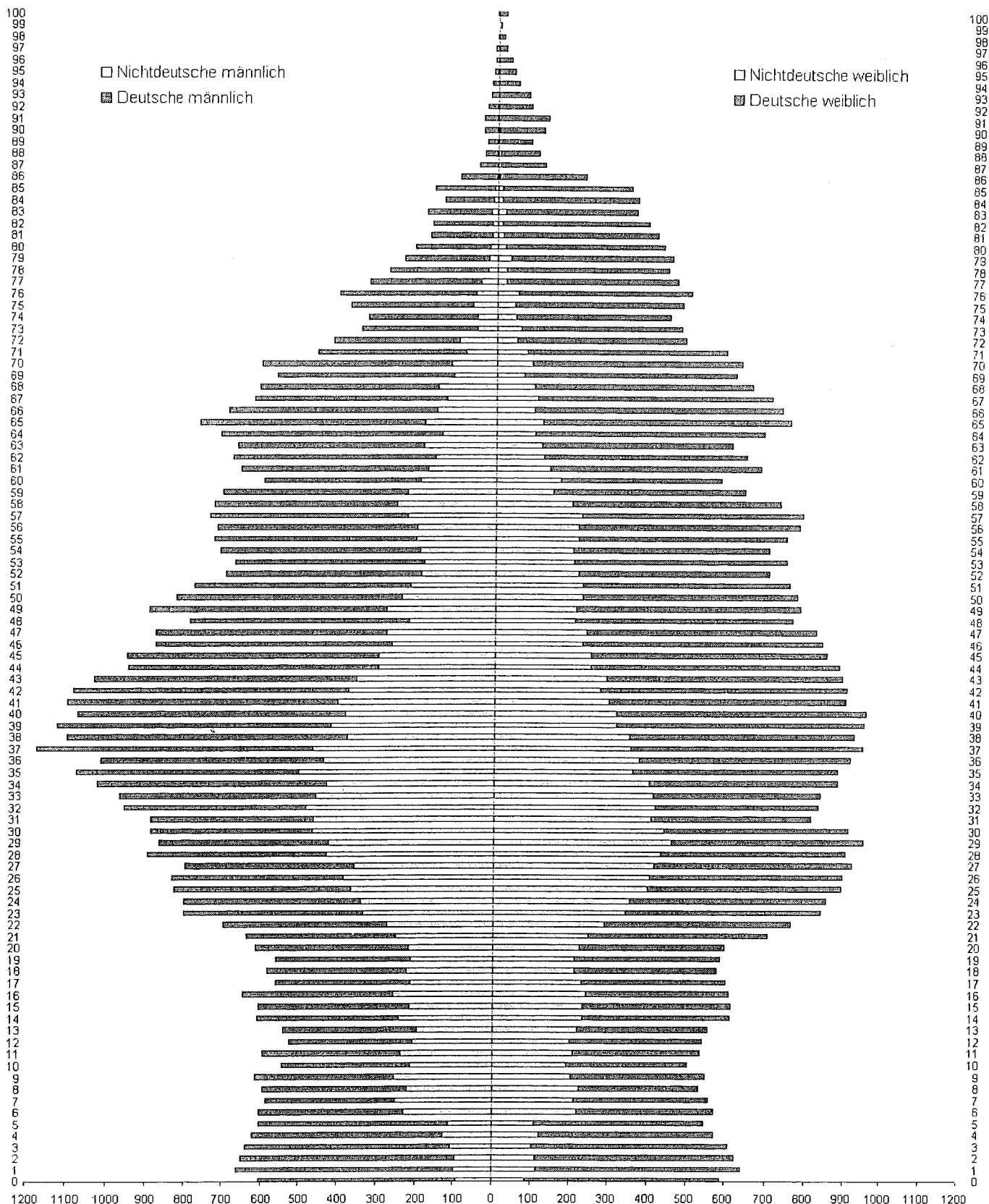

Bevölkerung nach ausgewählten Altersgruppen 2002 - 2005 (Tabelle II.9)

Alter in Jahren	Bevölkerung insgesamt											
	2002			2003			2004			2005		
	männl.	weibl.	insges.	männl.	weibl.	insges.	männl.	weibl.	insges.	männl.	weibl.	insges.
0 bis unter 1	611	589	1 200	609	589	1 198	604	611	1 215	603	587	1 190
1 bis unter 3	1 294	1 182	2 476	1 308	1 206	2 514	1 342	1 246	2 588	1 310	1 263	2 573
3 bis unter 6	1 881	1 747	3 628	1 886	1 750	3 636	1 882	1 728	3 610	1 862	1 724	3 586
6 bis unter 10	2 306	2 166	4 472	2 375	2 180	4 555	2 367	2 155	4 522	2 403	2 210	4 613
10 bis unter 18	4 550	4 539	9 089	4 560	4 596	9 156	4 634	4 625	9 259	4 633	4 559	9 192
18 bis unter 25	4 796	5 121	9 917	4 761	5 020	9 781	4 736	4 908	9 644	4 698	4 917	9 615
25 bis unter 45	20 016	18 176	38 192	19 871	18 149	38 020	19 813	18 062	37 875	19 680	18 025	37 705
45 bis unter 60	11 286	11 068	22 354	11 348	11 170	22 518	11 455	11 230	22 685	11 668	11 409	23 077
60 bis unter 65	3 757	3 686	7 443	3 716	3 551	7 267	3 560	3 436	6 996	3 308	3 195	6 503
65 und älter	7 552	11 501	19 053	7 783	11 645	19 428	8 067	11 772	19 839	8 409	11 920	20 329
Gesamtbevölkerung	58 049	59 775	117 824	58 217	59 856	118 073	58 460	59 773	118 233	58 574	59 809	118 383
in %												
0 bis unter 1	1,1	1,0	1,0	1,0	1,0	1,0	1,0	1,0	1,0	1,0	1,0	1,0
1 bis unter 3	2,2	2,0	2,1	2,2	2,0	2,1	2,3	2,1	2,2	2,2	2,1	2,2
3 bis unter 6	3,2	2,9	3,1	3,2	2,9	3,1	3,2	2,9	3,1	3,2	2,9	3,0
6 bis unter 10	4,0	3,6	3,8	4,1	3,6	3,9	4,0	3,6	3,8	4,1	3,7	3,9
10 bis unter 18	7,8	7,6	7,7	7,8	7,7	7,8	7,9	7,7	7,8	7,9	7,6	7,8
18 bis unter 25	8,3	8,6	8,4	8,2	8,4	8,3	8,1	8,2	8,2	8,0	8,2	8,1
25 bis unter 45	34,5	30,4	32,4	34,1	30,3	32,2	33,9	30,2	32,0	33,6	30,1	31,9
45 bis unter 60	19,4	18,5	19,0	19,5	18,7	19,1	19,6	18,8	19,2	19,9	19,1	19,5
60 bis unter 65	6,5	6,2	6,3	6,4	5,9	6,2	6,1	5,7	5,9	5,6	5,3	5,5
65 und älter	13,0	19,2	16,2	13,4	19,5	16,5	13,8	19,7	16,8	14,4	19,9	17,2
Gesamtbevölkerung	100	100	100	100	100	100	100	100	100	100	100	100

Quelle: Melderegister OF

Jahrbuch OF 2004/2005

Arbeitsförderung und Statistik

* Methodenänderung, automatisierte Fortschreibung der Bewegungsdaten auf der Grundlage des Melderegisters

Konfessionen in Offenbach (Tabelle II.9.1)

Konfession	2004			2005		
	Deutsche	Nicht-deutsche	Gesamt	Deutsche	Nicht-deutsche	Gesamt
Evangelisch (EV)	23 256	469	23 725	22 930	464	23 394
Römisch-katholisch (RK)	23 479	8 985	32 464	23 180	9 085	32 265
Alt-katholisch (AK)	152	6	158	145	.	145
Französisch-reformiert (FR)	153	4	157	146	.	146
Freireligiöse Gemeinde (FS)	649	6	655	626	.	626
Jüdische Gemeinde (IS+IL)	444	395	839	449	371	820
Lutherisch (LT)	54	.	54	70	.	70
Reformiert (RF)	22	.	22	21	.	21
Verschiedene (keiner kirchensteuerberechtigte Religionsgemeinschaft) (VD)	26 889	24 273	51 162	27 477	24 045	51 522
Nicht bekannt (NB)	6 051	2 946	8 997	6 538	2 836	9 374
Gesamt OF	81 149	37 084	118 233	81 582	36 801	118 383

Quelle: Melderegister OF

Jahrbuch OF 2004/2005

Arbeitsförderung und Statistik

Eheschließungen und -scheidungen in Offenbach a.M. 1986 - 2005 (Tabelle II.10)

Jahr	Eheschließungen				Ehe-
	insgesamt	beide deutsch	deutsch / nichtdeutsch	beide nichtdeutsch	scheidungen insgesamt
1986	677	513	122	42	273
1987	723	560	114	49	296
1988	742	558	141	43	266
1989	750	550	151	49	285
1990	751	532	172	47	270
1991	708	481	174	53	242
1992	696	476	175	45	246
1993	673	445	168	60	248
1994	675	398	210	67	264
1995	621	325	197	99	326
1996	606	357	168	81	304
1997	604	315	192	97	364
1998	623	333	211	79	219
1999	612	337	207	68	207
2000	578	298	206	74	245
2001	639	281	232	126	224
2002	631	283	241	107	332
2003	543	236	209	98	345
2004	508	257	170	81	327
2005	475	251	148	76	234

Quelle: Standesamt/Hess. Stat. Landesamt

Jahrbuch OF 2004/05 Arbeitsförderung und Statistik

Eheschließungen nach Staatsangehörigkeit der Partner (Tabelle II.10.1)

Staatsangehörigkeit		absolut			
		2002	2003	2004	2005
Mann:	Frau:				
deutsch	deutsch	283	236	257	251
deutsch	nicht-deutsch	135	106	92	78
nicht-deutsch	deutsch	106	98	78	70
nicht-deutsch	nicht-deutsch	107	103	81	76
insgesamt		631	543	508	475

Quelle: Standesamt

Jahrbuch OF 2004/05 Arbeitsförderung und Statistik

Staatsangehörigkeit		in Prozent			
		2002	2003	2004	2005
Mann:	Frau:				
deutsch	deutsch	44,8	43,5	50,6	52,8
deutsch	nicht-deutsch	21,4	19,5	18,1	16,4
nicht-deutsch	deutsch	16,8	18,0	15,4	14,7
nicht-deutsch	nicht-deutsch	17,0	19,0	15,9	16,0
insgesamt		100	100	100	100

Quelle: Standesamt

Jahrbuch OF 2004/05 Arbeitsförderung und Statistik

Einbürgerungen in Offenbach seit 1990 (Tabelle II.11)

Jahr	männlich	weiblich	zusammen	Anspruchseinbürgerungen
1990	190	198	388	-
1991	144	140	284	-
1992	189	180	369	-
1993	168	170	338	-
1994	194	197	391	-
1995	229	254	483	-
1996	227	208	435	-
1997	299	269	568	-
1998	302	255	557	-
1999	410	332	742	-
2000	347	299	646	245
2001	590	482	1072	299
2002	538	466	1004	333
2003	422	361	783	313
2004	422	384	806	309
2005	520	464	984	330

Quelle: Melderegister

Jahrbuch OF 2004/05 Arbeitsförderung und Statistik

Einbürgerungen in Offenbach seit 1990

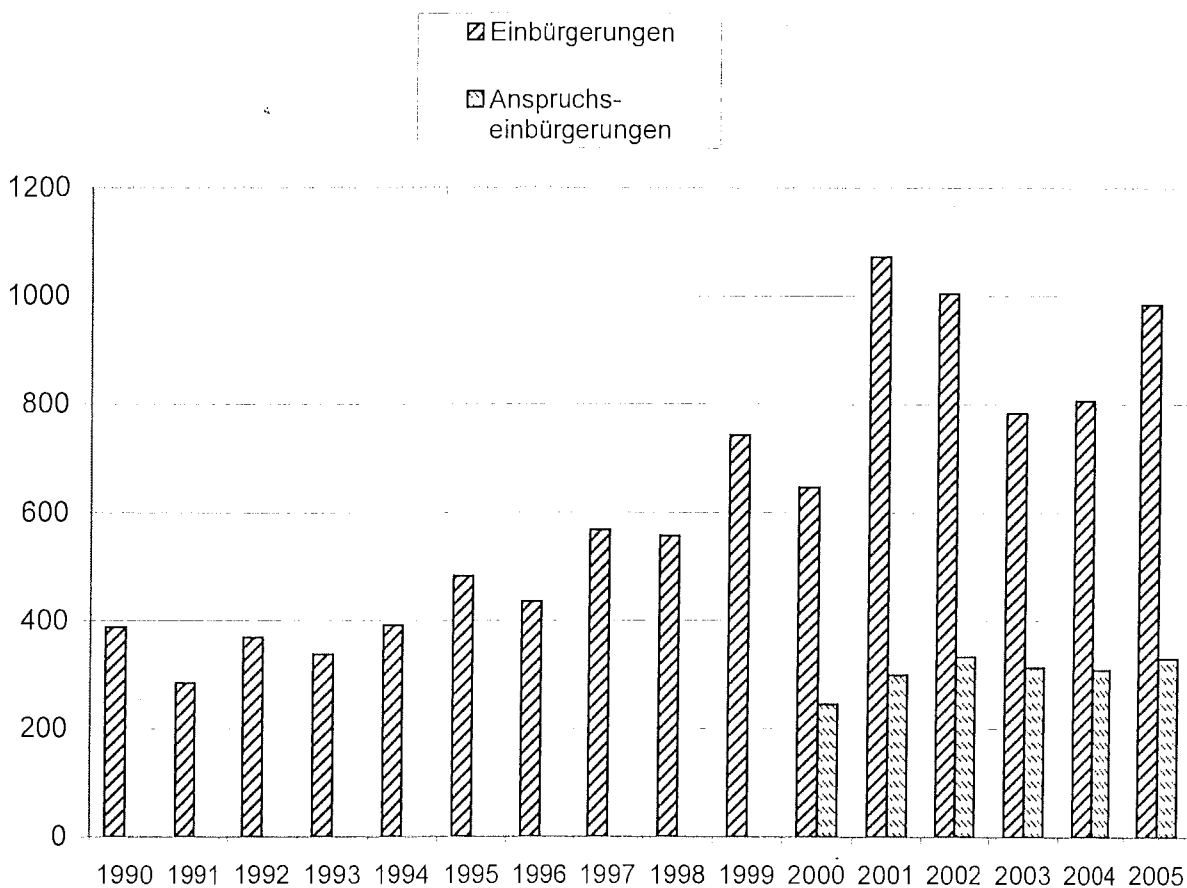

Lebend- und Totgeborene nach Legitimität und Geschlecht (Tabelle II.12)

Jahr	ehelich			unehelich			insgesamt		
	männl.	weibl.	zusammen	männl.	weibl.	zusammen	männl.	weibl.	zusammen
0	1	2	3	4	5	6	7	8	9
Lebendgeborene von ortsansässigen Müttern									
1994	542	508	1 050	72	114	186	614	622	1 236
1995	608	562	1 170	78	82	160	686	644	1 330
1996	556	536	1 092	87	84	171	643	620	1 263
1997	544	531	1 075	112	125	237	656	656	1 312
1998	512	468	980	105	89	194	617	557	1 174
1999	551	400	951	119	116	235	670	516	1 186
2000	528	455	983	114	99	213	642	554	1 196
*2001	570	518	1 088	109	88	197	679	606	1 285
2002	535	537	1 072	123	108	231	658	645	1 303
2003	595	593	1 188	100	82	182	695	675	1 370
2004	575	568	1 143	98	98	196	673	666	1 339
2005	551	534	1 085	105	95	200	656	629	1 285
Lebendgeborene von ortsfremden Müttern									
1994	676	632	1 308	66	66	132	742	698	1 440
1995	679	600	1 279	72	74	146	751	674	1 425
1996	641	621	1 262	76	82	158	717	703	1 420
1997	665	558	1 223	112	125	237	777	683	1 460
1998	578	539	1 117	111	105	216	689	644	1 333
1999	563	483	1 046	91	92	183	654	575	1 229
2000	500	505	1 005	89	82	171	589	587	1 176
*2001	462	483	945	118	119	237	580	602	1 182
2002	478	402	880	114	65	179	592	467	1 059
2003	438	417	855	90	103	193	528	520	1 048
2004	476	404	880	124	111	235	600	515	1 115
2005	392	423	815	89	80	169	481	503	984
Totgeborene von ortsansässigen Müttern									
1994	1	0	1	0	0	0	1	0	1
1995	3	3	6	0	0	0	3	3	6
1996	1	0	1	2	0	2	3	0	3
1997	4	0	4	2	0	2	6	0	6
1998	5	0	5	0	0	0	5	0	5
1999	2	2	4	0	0	0	2	2	4
2000	3	1	4	0	2	2	3	3	6
*2001	1	1	2	0	3	3	1	4	5
2002	0	1	1	1	0	1	1	1	2
2003	2	0	2	0	1	1	2	1	3
2004	0	2	2	0	1	1	0	3	3
2005	1	0	1	0	0	0	1	0	1

Quelle: Melderegister OF, Standesamt

Jahrbuch OF 2004/05 Arbeitsförderung und Statistik

* Methodenänderung, automatisierte Fortschreibung der Bewegungsdaten auf der Grundlage des Melderegisters

Lebendgeborene in Statistischen Bezirken (Tabelle II.13)

(von ortsansässigen Müttern)

Stat. Bezirk	Grundzahlen					Auf 1 000 der Bevölkerung kommen ...				
	*2001	2002	2003	2004	2005	*2001	2002	2003	2004	2005
11	70	51	69	54	47	15,8	11,5	15,5	11,8	11,4
12	91	88	101	94	100	13,3	12,9	14,6	13,7	14,5
13	123	125	129	146	118	13,3	13,3	14,0	16,1	12,4
14	37	26	27	31	32	16,5	12,1	12,5	14,4	17,9
15	102	118	116	113	104	11,6	13,1	12,8	12,6	11,2
16	85	103	88	90	107	12,2	14,6	12,5	12,9	15,2
21	60	66	62	75	53	12,2	13,4	12,7	15,5	11,0
22	107	104	143	132	123	9,4	8,9	12,2	11,3	10,7
23	107	97	99	92	90	15,1	13,6	13,9	12,9	12,6
24	60	61	65	64	45	10,3	10,4	11,0	10,8	7,6
25	77	88	97	77	100	9,9	11,2	12,3	9,7	12,7
26	20	24	29	27	27	8,6	10,3	12,3	10,9	10,3
31	50	55	49	44	32	12,0	13,2	11,4	10,2	7,4
32	34	32	29	27	39	7,8	7,3	6,6	6,0	8,7
33	121	126	126	142	132	8,1	8,4	8,5	9,6	8,9
41	21	20	22	15	18	13,5	14,2	16,4	11,4	14,0
42	8	5	7	1	5	10,4	6,1	9,2	1,3	6,6
43	87	80	75	82	75	9,3	8,6	8,0	8,7	7,9
44	25	34	37	33	38	6,3	8,1	8,4	7,3	8,1
zus.	1 285	1 303	1 370	1 339	1 285	11,0	11,1	11,6	11,3	10,9

Quelle: Standesamt, Melderegister OF

Jahrbuch OF 2004/05 Arbeitsförderung und Statistik

* Methodenänderung, automatisierte Fortschreibung der Bewegungsdaten auf der Grundlage des Melderegisters

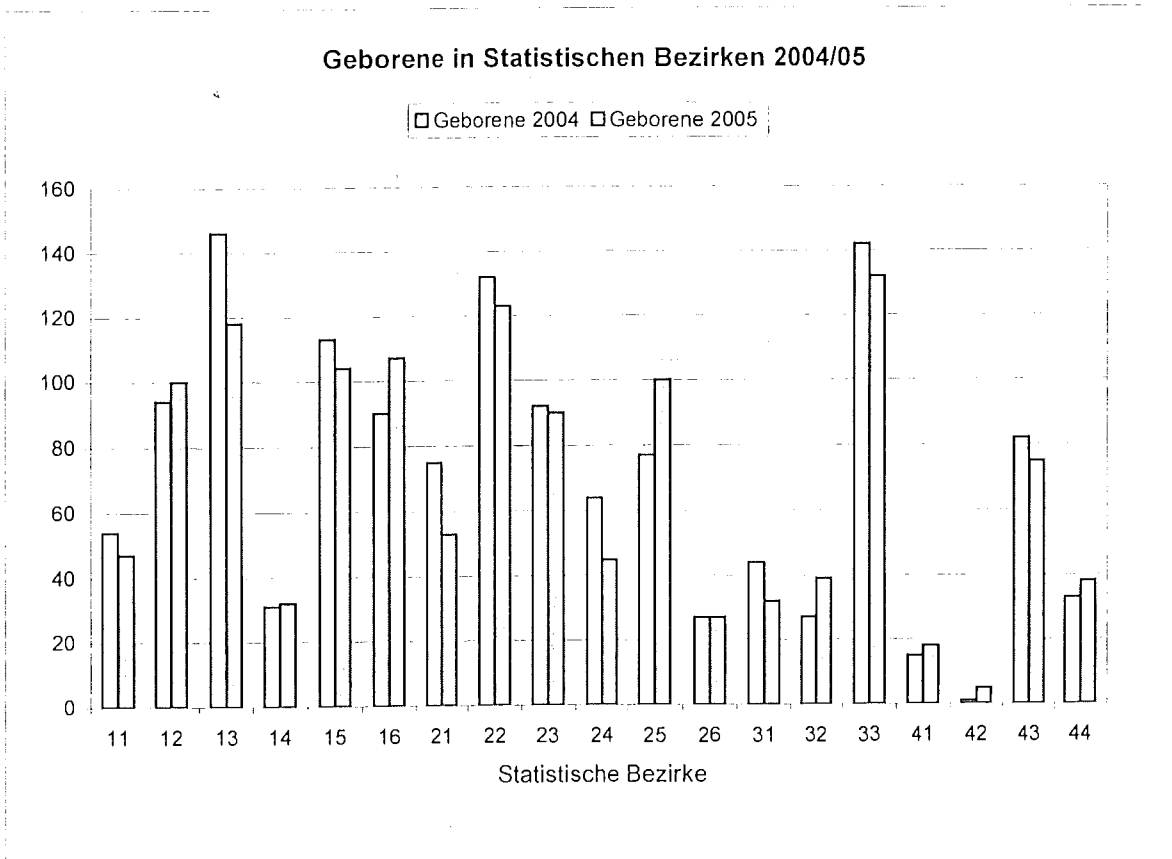

Geburten der Jahre 2004 / 2005 nach Nationalitäten der Mutter und Postleitzahlen in % 2005 (Tabelle II.13.1)

Nationalität der Mutter	PLZ	63065		63067		63069		63071		63073		63075		Gesamt	
		2004	2005	2004	2005	2004	2005	2004	2005	2004	2005	2004	2005	2004	2005
Deutschland		30,5	30,2	32,8	39,4	41,2	42,1	47,3	48,7	70,3	58,4	55,0	56,3	43,0	43,7
Türkei		20,5	19,5	14,6	17,2	14,0	11,1	16,4	13,9	5,4	8,0	7,0	13,4	14,2	14,3
Marokko		7,0	7,9	4,0	5,6	7,4	6,0	3,6	3,7	2,7	3,5	4,0	4,5	5,2	5,5
Serbien und Montenegro		4,0	2,8	4,0	3,3	4,1	5,1	4,8	6,4	5,4	2,7	4,0	5,4	4,3	4,3
Griechenland		7,5	4,7	4,0	1,7	1,6	2,6	4,8	1,6	0,0	1,8	2,0	0,0	3,6	2,3
Pakistan		3,0	1,4	4,5	3,3	3,3	3,0	2,4	2,7	1,8	0,0	1,0	0,0	2,9	2,0
Italien		4,0	6,0	4,0	4,4	0,8	6,8	3,0	2,7	1,8	9,7	4,0	7,1	2,9	5,9
Kroatien		1,5	2,3	0,5	2,8	2,1	2,1	3,6	2,7	2,7	2,7	7,0	2,7	2,5	2,5
Afghanistan		3,0	0,9	4,5	5,0	2,1	1,3	1,2	1,6	0,0	0,0	0,0	0,0	2,2	1,6
Bosnien-Herzegowina		2,0	0,5	4,5	0,6	1,2	3,0	2,4	0,5	0,0	0,0	2,0	0,9	2,2	1,1
Sonstige		17,0	23,7	22,2	16,7	22,2	17,0	10,3	15,5	9,9	13,3	14,0	9,8	17,0	16,9

Quelle: Standesamt, Melderegister OF

Jahrbuch OF 2004/05 Arbeitsförderung und Statistik

Geburten der Jahre 2004 / 2005 nach Nationalität und Alter der Mutter in % (Tabelle II. 13.2)

Nationalität der Mutter	unter 18		18 bis 25		26 bis 30		31 bis 35		36 bis 39		40 und älter		gesamt	
	2004	2005	2004	2005	2004	2005	2004	2005	2004	2005	2004	2005	2004	2005
Deutschland	57,1	25,0	38,7	37,7	38,4	45,2	45,4	48,3	56,3	46,4	63,6	46,7	43,0	43,6
Türkei	14,3	0,0	16,7	21,0	15,4	10,8	11,6	8,7	8,7	14,5	15,2	20,0	14,2	14,3
Marokko	14,3	25,0	4,3	6,1	6,3	5,5	4,4	4,8	5,8	6,4	6,1	2,2	5,2	5,6
Serbien und Montenegro	0,0	0,0	4,3	4,3	5,7	5,2	4,4	3,5	1,9	1,8	0,0	2,2	4,3	4,0
Griechenland	0,0	0,0	3,9	2,4	4,7	3,7	2,8	0,9	2,9	1,8	0,0	0,0	3,6	2,3
Pakistan	14,3	25,0	3,0	1,8	3,1	2,5	2,8	1,7	2,9	0,0	0,0	4,4	2,9	2,0
Italien	0,0	0,0	3,0	4,9	2,8	6,5	3,6	7,4	1,9	2,7	0,0	8,9	2,9	5,8
Kroatien	0,0	0,0	2,0	1,8	2,2	2,5	2,4	4,3	5,8	0,9	0,0	0,0	2,5	2,4
Afghanistan	0,0	0,0	3,9	2,4	1,6	2,2	2,0	0,9	0,0	0,0	0,0	0,0	2,2	1,6
Bosnien-Herzegowina	0,0	0,0	2,0	0,9	2,5	1,2	2,4	0,9	1,9	1,8	0,0	2,2	2,2	1,2
Sonstige	0,0	25,0	18,4	16,7	17,3	14,8	18,3	18,7	11,7	23,6	15,2	13,3	17,1	17,2

Quelle: Standesamt, Melderegister OF

Jahrbuch OF 2004/05 Arbeitsförderung und Statistik

Geburten der Jahre 2004 / 2005 nach Postleitzahlen und Alter der Mutter in % (Tabelle II. 13.3)

PLZ Alter d. Mutter	63065		63067		63069		63071		63073		63075	
	2004	2005	2004	2005	2004	2005	2004	2005	2004	2005	2004	2005
unter 18 Jahre	0,5	1,4	0,5	0,6	1,2	0,0	0,6	0,0	0,9	0,0	0,0	0,0
18 bis 25	34,7	38,6	31,8	31,1	32,0	30,2	29,9	29,8	16,8	23,9	27,3	31,3
26 bis 30	33,2	22,8	26,3	33,3	26,1	34,5	34,8	31,4	40,7	38,9	33,3	29,5
31 bis 35	22,3	16,7	27,3	21,1	27,8	24,3	20,7	22,3	30,1	27,4	17,2	22,3
36 bis 39	6,9	12,6	11,6	10,0	9,1	7,7	11,0	13,3	8,0	6,2	17,2	13,4
40 und älter	2,5	7,9	2,5	3,9	3,7	3,4	3,0	3,2	3,5	3,5	5,1	3,6

Quelle: Stadesamt, Melderegister OF
Jahrbuch OF 2004/05 Arbeitsförderung und Statistik

Geburten nach PLZ und Alter der Mutter im Jahr 2005 in %

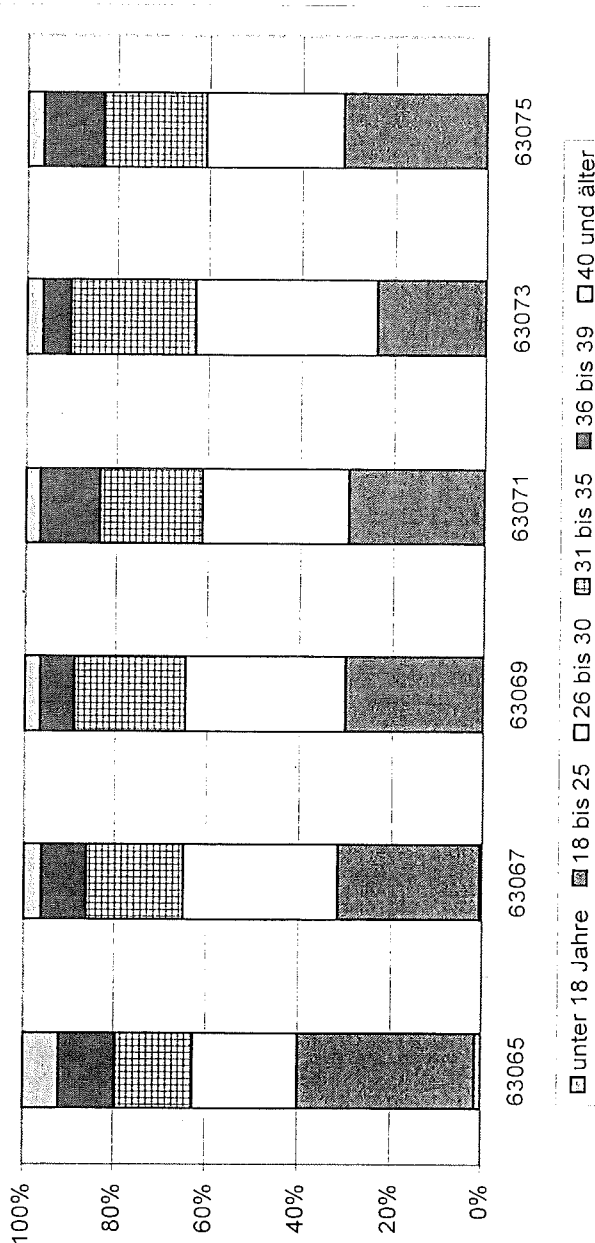

Jahrbuch OF 2004/05 Arbeitsförderung und Statistik

Ortsansässige Gestorbene nach Altersgruppen und Geschlecht (Tabelle II.14)

Jahr	Altersgruppen in Jahren						insgesamt
	0 bis unter 1	1 bis unter 20	20 bis unter 40	40 bis unter 60	60 bis unter 70	70 und älter	
insgesamt							
1993	7	9	38	148	186	913	1 301
1994	8	10	41	161	208	871	1 299
1995	1	10	41	188	196	930	1 366
1996	5	0	95	166	153	820	1 239
1997	9	3	31	148	188	879	1 258
1998	8	1	34	134	145	783	1 105
1999	13	4	23	140	166	799	1 145
2000	10	3	19	116	156	750	1 054
*2001	5	7	33	126	190	833	1 194
2002	2	11	32	126	183	731	1 085
2003	4	3	29	110	182	757	1 085
2004	4	11	19	126	184	748	1 092
2005	6	4	22	137	157	692	1 018
männlich							
1993	4	7	25	97	113	337	583
1994	5	8	29	110	137	331	620
1995	1	6	22	124	127	360	640
1996	2	0	51	116	105	328	602
1997	6	2	18	99	130	358	613
1998	5	0	22	89	94	306	516
1999	8	1	14	89	111	328	551
2000	4	2	11	77	89	300	483
*2001	3	3	22	83	127	328	566
2002	0	7	22	94	115	288	526
2003	4	1	21	78	109	310	523
2004	1	8	9	81	126	306	531
2005	3	1	15	92	94	262	467
weiblich							
1993	3	2	13	51	73	576	718
1994	3	2	12	51	71	540	679
1995	-	4	19	64	69	570	726
1996	3	-	44	50	48	492	637
1997	3	1	13	49	58	521	645
1998	3	1	12	45	51	477	589
1999	5	3	9	51	55	471	594
2000	6	1	8	39	67	450	571
*2001	2	4	11	43	63	505	628
2002	2	4	10	32	68	443	559
2003	0	2	8	32	73	447	562
2004	3	3	10	45	58	442	561
2005	3	3	7	45	63	430	551

Quelle: Standesamt, Melderegister OF

Jahrbuch OF 2004/05 Arbeitsförderung und Statistik

* Methodenänderung, automatisierte Fortschreibung der Bewegungsdaten auf der Grundlage des Melderegister

Sterbefälle ortsansässiger Personen in Statistischen Bezirken (Tabelle II.15)

Stat. Bezirk	Grundzahlen					Auf 1 000 der Bevölkerung kommen . .				
	*2001	2002	2003	2004	2005	*2001	2002	2003	2004	2005
11	31	25	36	37	37	7,0	5,6	8,1	8,1	8,9
12	49	55	41	32	40	7,1	8,0	5,9	4,7	5,8
13	86	68	69	66	68	9,3	7,3	7,5	7,3	7,1
14	35	19	18	25	25	15,6	8,9	8,3	11,6	14,0
15	60	50	68	57	61	6,8	5,5	7,5	6,3	6,6
16	43	54	46	40	47	6,2	7,6	6,6	5,7	6,7
21	50	33	37	37	39	10,2	6,7	7,6	7,6	8,1
22	138	155	115	136	118	12,1	13,3	9,8	11,6	10,2
23	53	54	49	50	54	7,5	7,6	6,9	7,0	7,5
24	106	80	99	65	53	18,1	13,7	16,8	11,0	9,0
25	91	80	87	90	59	11,7	10,1	11,0	11,4	7,5
26	38	24	24	28	25	16,4	10,3	10,2	11,3	9,5
31	56	54	69	53	55	13,4	13,0	16,0	12,3	12,7
32	52	44	47	39	49	12,0	10,0	10,6	8,7	10,9
33	147	123	139	149	121	9,9	8,2	9,4	10,1	8,2
41	17	16	8	17	13	10,9	11,4	6,0	13,0	10,1
42	8	6	6	9	4	10,4	7,3	7,9	11,9	5,3
43	75	88	68	103	90	8,0	9,4	7,3	10,9	9,5
44	59	57	59	59	60	14,8	13,6	13,5	13,0	12,8
zusammen	1 194	1 085	1 085	1 092	1 018	10,2	9,2	9,2	9,2	8,6

Quelle: Standesamt, Melderegister OF

Jahrbuch OF 2004/05 Arbeitsförderung und Statistik

* Methodenänderung, automatisierte Fortschreibung der Bewegungsdaten auf der Grundlage des Melderegisters

Sterbefälle in Statistischen Bezirken 2004/05

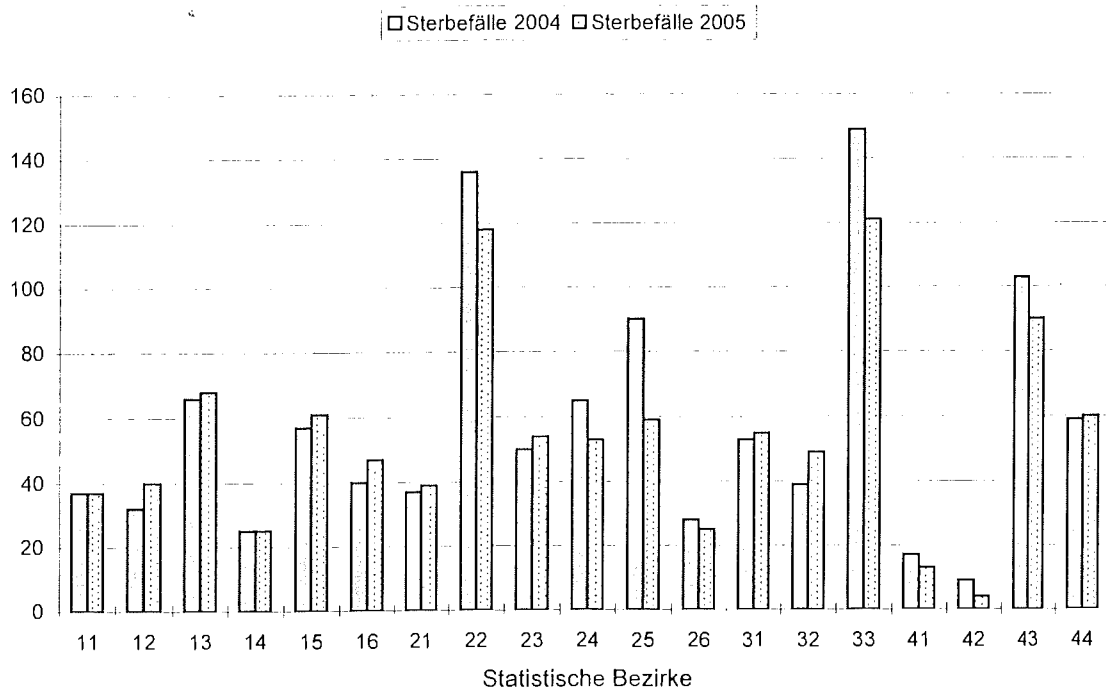

Todesursachen 2004 - 2005(Tabelle II.16)

Todesursache	2004				2005			
	männlich		weiblich		männlich		weiblich	
	absolut	auf 100 000 Einwohner	absolut	auf 100 000 Einwohner	absolut	auf 100 000 Einwohner	absolut	auf 100 000 Einwohner
alle Todesursachen	519	877,7	547	915,1	468	781,6	583	975,7
darunter :								
nichtnatürliche Todesursachen	29	49,0	19	31,8	29	48,4	16	26,8
bösartige Neubildungen	146	246,9	125	209,1	132	220,5	144	241,0
darunter:								
bösartige Neubildungen der Verdauungsorgane	49	82,9	57	95,4	35	58,5	38	63,6
bösartigen Neubildungen der Atmungsorgane	39	66,0	8	13,4	48	80,2	28	46,9
bösartige Neubildungen der Brustdrüse	-	-	20	33,5	-	-	30	50,2
bösartige Neubildungen der männl.Genitalorgane	15	25,4	-	-	13	21,7	-	-
Diabetes mellitus	19	32,1	18	30,1	15	25,1	21	35,1
Krankheiten des Kreislaufsystems	198	334,8	256	428,3	157	262,2	235	393,3
darunter								
ischämische Herzkrankheit	86	145,4	86	143,9	77	128,6	74	123,9
akuter Myokardinfarkt	44	74,4	32	53,5	34	56,8	33	55,2
sonstige Formen der Herzkrankheit	45	76,1	73	122,1	38	63,5	73	122,2
zerebrovaskuläre Krankheiten	38	64,3	47	78,6	18	30,1	57	95,4
Krankheiten des Atmungssystems	28	47,4	34	56,9	29	48,4	44	73,6
Krankheiten des Verdauungssystems	27	45,7	31	51,9	24	40,1	45	75,3
Transportmittelunfälle	5	8,5	-	-	-	-	-	-
Stürze	8	13,5	8	13,4	7	11,7	5	8,4
Vorsätzliche Selbstschädigung	10	16,9	4	6,7	8	13,4	7	11,7

Natürliche Bevölkerungsbewegung ortsansässiger Personen 1961 - 2005 (Tabelle II.17)

Jahr	Eheschließungen		Lebendgeborene				Gestorbene		Geburten- überschuß Fehlbetrag (-)	
			insgesamt		darunter nichteheliche		insgesamt			
	Grund- zahlen	Auf 1 000 d. Bevölk.	Grund- zahlen	Auf 1 000 d. Bevölk.	Grund- zahlen	in % von Sp. 3	Grund- zahlen	Auf 1 000 d. Bevölk.	Grund- zahlen	Auf 1 000 d. Bevölk.
1961	1 099	9,4	1 808	15,5	157	8,7	1 294	11,1	514	4,4
1962	1 029	8,7	1 757	14,9	134	7,6	1 345	11,4	412	3,5
1963	1 079	9,1	1 792	15,1	136	7,6	1 425	12,0	367	3,1
1964	1 038	8,8	1 746	14,8	120	6,9	1 374	11,6	372	3,2
1965	991	8,4	1 742	14,7	113	6,5	1 429	12,1	313	2,6
1966	991	8,4	1 791	15,2	126	7,0	1 549	13,1	242	2,1
1967	987	8,4	1 717	14,7	103	6,0	1 449	12,4	268	2,3
1968	923	7,9	1 616	13,8	103	6,4	1 481	12,7	135	1,2
1969	898	7,6	1 454	12,3	107	7,4	1 503	12,7	-49	0,1
1970	868	7,3	1 423	12,0	114	8,0	1 489	12,6	-66	-0,6
1971	835	7,0	1 350	11,2	96	7,1	1 479	12,3	-129	-1,1
1972	794	6,6	1 193	9,9	103	8,6	1 498	12,4	-305	-2,5
1973	764	6,3	1 132	9,3	97	8,6	1 514	12,5	-382	-3,2
1974	687	5,7	1 159	9,6	98	8,5	1 469	12,2	-310	-2,6
1975	673	5,6	1 116	9,3	92	8,2	1 540	12,8	-424	-3,3
1976	686	5,9	1 103	9,5	88	8,0	1 504	13,0	-401	-3,5
1977	656	5,7	1 017	8,9	88	8,7	1 422	12,4	-405	-3,5
1978	597	5,2	1 014	8,9	109	10,7	1 506	13,2	-492	-4,3
1979	618	5,4	1 013	8,9	116	11,4	1 394	12,3	-381	-3,4
1980	642	5,6	1 077	9,5	111	9,8	1 511	13,2	-434	-3,8
1981	584	5,1	1 064	9,4	89	8,4	1 438	12,7	-374	-3,3
1982	618	5,5	1 086	9,6	119	11,0	1 510	13,4	-424	-3,8
1983	664	6,0	1 066	9,6	111	10,4	1 476	13,2	-410	-3,7
1984	604	5,4	996	9,0	119	12,0	1 415	12,7	-419	-3,8
1985	682	6,2	976	8,8	105	10,8	1 407	12,7	-431	-3,9
1986	677	6,1	1 053	9,5	132	12,5	1 342	12,1	-289	-2,6
1987	723	6,6	1 144	10,4	150	13,1	1 305	11,8	-161	-1,5
1988	742	6,6	1 250	11,1	167	13,4	1 279	11,4	-29	-2,6
1989	750	6,6	1 256	11,1	184	14,5	1 386	12,2	-130	-1,1
1990	751	6,6	1 351	11,8	175	13,0	1 367	11,9	-16	-0,1
1991	708	6,2	1 267	11,0	169	13,3	1 433	12,5	-166	-1,4
1992	698	6,0	1 117	10,9	149	13,3	1 282	11,0	-165	-1,4
1993	673	5,8	1 169	10,0	150	12,8	1 301	11,2	-132	-1,1
1994	675	5,7	1 234	10,4	186	15,1	1 299	11,0	-65	-0,1
1995	621	5,3	1 170	9,9	160	13,7	1 366	11,5	-196	-1,7
1996	606	5,1	1 263	10,7	171	13,5	1 239	10,5	24	-0,2
1997	604	5,2	1 312	11,2	237	18,1	1 258	10,7	54	-0,5
1998	623	5,3	1 174	10,1	194	16,5	1 105	9,5	69	0,6
1999	612	5,2	1 186	10,1	235	19,8	1 145	9,8	41	0,4
2000	578	4,9	1 196	10,2	121	10,1	1 054	9,0	142	1,2
*2001	639	5,5	1 285	11,0	197	15,3	1 194	10,2	91	0,8
2002	631	5,4	1 303	11,1	231	17,7	1 085	9,2	218	1,9
2003	543	4,6	1 370	11,6	182	13,3	1 085	9,2	285	2,4
2004	508	4,3	1 339	11,3	196	14,6	1 092	9,2	247	2,1
2005	475	4,0	1 285	10,9	200	15,6	1 018	8,6	267	2,3

Quelle: Standesamt, Melderegister OF

Jahrbuch OF 2004/05 Arbeitsförderung und Statistik

* Methodenänderung, automatisierte Fortschreibung der Bewegungsdaten auf der Grundlage des Melderegisters

Wanderungsbewegung (Tabelle II.18)

Monat und Jahr	Zugezogene			Weggezogene			Wanderungsgewinn			Umgezogene Personen
	darunter männlich	darunter weiblich	insgesamt	darunter männlich	darunter weiblich	insgesamt	darunter männlich	darunter weiblich	insgesamt	
Januar	461	327	788	423	296	719	38	31	69	739
Februar	435	262	697	445	295	740	-10	-33	-43	740
März	462	331	793	430	296	726	32	35	67	767
April	580	371	951	458	331	789	122	40	162	819
Mai	414	307	721	468	315	783	-54	-8	-62	783
Juni	471	357	828	508	368	876	-37	-11	-48	792
Juli	517	368	885	396	303	699	121	65	186	732
August	550	411	961	603	415	1018	-53	-4	-57	754
September	653	416	1069	477	398	875	176	18	194	727
Oktober	414	370	784	435	342	777	-21	28	7	800
November	482	382	864	834	575	1409	-352	-193	-545	897
Dezember	477	395	872	575	450	1025	-98	-55	-153	887
1971	7 909	4 267	12 176	6 358	3 621	9 979	1 551	646	2 197	8 998
1972	6 248	4 271	10 519	6 100	3 891	9 991	148	380	528	10 893
1973	6 448	4 456	10 904	6 361	4 480	10 841	87	-24	63	11 601
1974	5 350	4 020	9 370	6 398	4 291	10 689	-1 048	-271	-1 319	11 950
1975	3 994	3 436	7 430	5 233	4 031	9 264	-1 239	-595	-1 834	11 053
1976	3 859	3 279	7 138	4 777	3 949	8 726	-918	-670	-1 588	10 659
1977	4 229	3 763	7 992	4 497	3 607	8 104	-268	156	-112	9 825
1978	3 974	3 197	7 171	3 975	3 234	7 209	-1	-37	-38	8 676
1979	4 152	3 133	7 285	3 904	3 110	7 014	248	23	271	7 608
1980	4 287	3 208	7 495	4 051	3 145	7 196	236	63	299	7 336
1981	4 061	3 319	7 380	3 999	3 191	7 190	62	128	190	7 206
1982	3 572	3 115	6 687	4 348	3 251	7 599	-776	-136	-912	7 164
1983	3 475	3 030	6 505	3 762	3 045	6 807	-287	-15	-302	7 582
1984	3 354	2 914	6 268	3 441	2 909	6 350	-87	5	-82	8 460
1985	3 486	2 868	6 354	3 219	2 841	6 060	267	27	294	7 732
1986	3 372	2 790	6 162	3 103	2 785	5 888	269	5	274	7 365
1987	3 782	3 074	6 856	3 858	3 285	7 143	-76	-211	-287	7 497
1988	3 856	3 382	7 238	3 600	2 802	6 402	256	580	836	6 443
1989	4 683	3 691	8 374	3 827	2 874	6 701	856	817	1 673	6 150
1990	4 369	3 337	7 706	3 810	2 871	6 681	559	466	1 025	5 844
1991	4 824	3 342	8 166	4 224	2 936	7 160	600	406	1 006	5 365
1992	5 951	3 842	9 793	5 307	3 473	8 780	644	369	1 013	6 712
1993	5 625	3 542	9 167	5 234	3 548	8 782	391	-6	385	7 837
1994	5 708	3 925	9 633	4 730	3 399	8 129	978	526	1 504	8 689
1995	5 492	3 850	9 342	5 219	3 751	8 970	273	99	372	8 387
1996	4 932	3 640	8 572	5 426	3 770	9 196	-494	-130	-624	9 204
1997	4 573	3 536	8 109	4 917	3 719	8 636	-344	-183	-527	9 681
1998	4 596	3 578	8 174	5 043	3 908	8 951	-447	-330	-777	9 339
1999	5 187	3 860	9 047	4 873	3 677	8 550	314	183	497	8 426
2000	4 627	3 390	8 017	4 447	3 222	7 669	180	168	348	6 422
*2001	5 826	4 177	10 003	5 682	4 073	9 755	144	104	248	6 322
2002	5 755	4 081	9 836	5 330	3 983	9 313	425	98	523	6 703
2003	5 416	3 954	9 370	5 410	3 973	9 383	6	-19	-13	9 360
2004	5 764	3 943	9 707	5 737	4 188	9 925	27	-245	-218	9 637
2005	5 916	4 297	10 213	6 052	4 384	10 436	-136	-87	-223	9 437

Quelle: Melderegister

Jahrbuch OF 2004/05 Arbeitsförderung und Statistik

*Methodenänderung, automatisierte Fortschreibung der Bewegungsdaten auf der Grundlage des Melderegisters

Zuzüge u. Wegzüge nach Altersgruppen 1994 - 2005 (Tabelle II.19)

Jahr	ins-gesamt	davon nach Altersgruppen							
		unter 1 Jahr	1 bis unter 6 Jahre	6 bis unter 15 Jahre	15 bis unter 20 Jahre	20 bis unter 40 Jahre	40 bis unter 60 Jahre	60 bis unter 70 Jahre	70 Jahre und mehr
Zuzüge absolut									
1994	9 633	69	503	618	523	5 622	1 614	300	384
1995	9 342	62	542	581	522	5 677	1 563	184	211
1996	8 572	63	444	527	417	5 208	1 546	179	188
1997	8 109	67	505	497	427	4 890	1 347	190	186
1998	8 174	61	438	498	483	4 892	1 402	248	152
1999	9 047	82	568	660	571	5 088	1 678	213	187
2000	8 017	50	388	453	445	4 965	1 324	227	165
*2001	10 003	154	445	593	2 699	4 953	962	104	93
2002	9 836	61	385	589	410	6 063	1 937	249	142
2003	9 370	56	384	594	345	5 623	1 919	247	202
2004	9 707	62	436	570	360	5 735	2 125	247	172
2005	10 213	78	415	629	413	6 043	2 191	264	180
Zuzüge in %									
1994	100	0,7	5,2	6,4	5,4	58,4	16,8	3,1	4,0
1995	100	0,7	5,8	6,2	5,6	60,8	16,7	2,0	2,3
1996	100	0,7	5,2	6,1	4,9	60,8	18,0	2,1	2,2
1997	100	0,8	6,2	6,1	5,3	60,3	16,6	2,3	2,3
1998	100	0,7	5,4	6,1	5,9	59,8	17,2	3,0	1,9
1999	100	0,9	6,3	7,3	6,3	56,2	18,5	2,4	2,1
2000	100	0,6	4,8	5,7	5,6	61,9	16,5	2,8	2,1
*2001	100	1,5	4,4	5,9	27,0	49,5	9,6	1,0	0,9
2002	100	0,6	3,9	6,0	4,2	61,6	19,7	2,5	1,4
2003	100	0,6	4,1	6,3	3,7	60,0	20,5	2,6	2,2
2004	100	0,6	4,5	5,9	3,7	59,1	21,9	2,5	1,8
2005	100	0,8	4,1	6,2	4,0	59,2	21,5	2,6	1,8
Wegzüge absolut									
1994	8 129	59	474	458	259	4 697	1 624	291	267
1995	8 970	44	586	603	330	5 054	1 750	347	256
1996	9 196	59	506	620	351	5 321	1 777	301	261
1997	8 636	48	540	576	347	4 816	1 705	335	269
1998	8 951	64	592	621	332	4 995	1 701	363	283
1999	8 550	76	574	587	412	4 565	1 655	394	287
2000	7 669	60	550	565	525	4 001	1 373	350	245
*2001	9 755	54	633	521	1 882	4 766	1 434	235	230
2002	9 313	54	423	618	321	5 153	1 953	371	420
2003	9 383	62	452	616	294	5 158	2 066	372	363
2004	9 925	55	450	633	303	5 507	2 259	406	312
2005	10 436	59	487	698	362	5 560	2 489	405	376
Wegzüge in %									
1994	100	0,7	5,8	5,6	3,2	57,8	20,0	3,6	3,3
1995	100	0,5	6,5	6,7	3,7	56,3	19,5	3,9	2,9
1996	100	0,6	5,5	6,7	3,8	57,9	19,3	3,3	2,8
1997	100	0,6	6,3	6,7	4,0	55,8	19,7	3,9	3,1
1998	100	0,7	6,6	6,9	3,7	55,8	19,0	4,1	3,2
1999	100	0,9	6,7	6,9	4,8	53,4	19,4	4,6	3,4
2000	100	0,8	7,2	7,4	6,8	52,2	17,9	4,6	3,2
*2001	100	0,6	6,5	5,3	19,3	48,9	14,7	2,4	2,4
2002	100	0,6	4,5	6,6	3,4	55,3	21,0	4,0	4,5
2003	100	0,7	4,8	6,6	3,1	55,0	22,0	4,0	3,9
2004	100	0,6	4,5	6,4	3,1	55,5	22,8	4,1	3,1
2005	100	0,6	4,7	6,7	3,5	53,3	23,9	3,9	3,6

Quelle: Melderegister

Jahrbuch OF 2004/05 Arbeitsförderung und Statistik

*Methodenänderung, automatisierte Fortschreibung der Bewegungsdaten auf der Grundlage des Melderegisters

Wanderungsbewegung nach Herkunfts- und Zielgebiet - Zuzüge (Tabelle II.20)

Herkunfts- bzw. Zielgebiet	Zuzüge											
	2000	in %	*2001	in %	2002	in %	2003	in %	2004	in %	2005	in %
<u>Deutschland</u>	4 073	50,8	4 251	42,5	4 264	43,4	4 409	47,1	4 554	46,9	4 603	45,1
Hessen	1 143	14,3	1 132	11,3	1 292	13,1	1 279	13,6	1 292	13,3	1 347	13,2
dar.: Kreis Offenbach Frankfurt am Main	1 465	18,3	1 701	17,0	1 601	16,3	1 661	17,7	1 763	18,2	1 745	17,1
Baden-Württemberg	194	2,4	276	2,8	268	2,7	268	2,9	295	3,0	281	2,8
Bayern	243	3,0	250	2,5	291	3,0	270	2,9	326	3,4	298	2,9
Berlin	83	1,0	91	0,9	93	0,9	94	1,0	82	0,8	85	0,8
Brandenburg	39	0,5	41	0,4	41	0,4	36	0,4	39	0,4	42	0,4
Bremen	69	0,9	18	0,2	16	0,2	16	0,2	25	0,3	21	0,2
Hamburg	91	1,1	55	0,5	41	0,4	30	0,3	35	0,4	39	0,4
Mecklenburg-Vorpommern	32	0,4	30	0,3	21	0,2	17	0,2	29	0,3	28	0,3
Niedersachsen	183	2,3	134	1,3	119	1,2	94	1,0	137	1,4	148	1,4
Nordrhein-Westfalen	251	3,1	307	3,1	332	3,4	282	3,0	308	3,2	339	3,3
Rheinland-Pfalz	196	2,4	197	2,0	196	2,0	168	1,8	188	1,9	219	2,1
Saarland	26	0,3	37	0,4	16	0,2	30	0,3	17	0,2	21	0,2
Sachsen	128	1,6	116	1,2	128	1,3	93	1,0	101	1,0	107	1,0
Sachsen-Anhalt	67	0,8	95	0,9	66	0,7	58	0,6	51	0,5	63	0,6
Schleswig-Holstein	45	0,6	35	0,3	33	0,3	30	0,3	35	0,4	30	0,3
Thüringen	99	1,2	87	0,9	90	0,9	76	0,8	49	0,5	82	0,8
Deutschland insgesamt	5 819	72,6	6 020	60,2	6 015	61,2	5 971	63,7	6 271	64,6	6 406	62,7
<u>Sonstige</u>												
Ausland	1 885	23,5	3 318	33,2	3 097	31,5	2 728	29,1	2 439	25,1	2 660	26,0
unbekannt und andere	313	3,9	665	6,6	724	7,4	671	7,2	997	10,3	1 147	11,2
Sonstige insgesamt	2 198	27,4	3 983	39,8	3 821	38,8	3 399	36,3	3 436	35,4	3 807	37,3
Z u s a m m e n	8 017	100	10 003	100	9 836	100	9 370	100	9 707	100	10 213	100

Quelle: Melderegister OF

*Methodenänderung, automatisierte Fortschreibung der Bewegungsdaten auf der Grundlage des Melderegisters

Jahrbuch OF 2004/05 Arbeitsförderung und Statistik

Wanderungsbewegung nach Herkunfts- und Zielgebiet - Wegzüge (Tabelle II.20.1)

Herkunfts- bzw. Zielgebiet	Wegzüge											
	2000	in %	*2001	in %	2002	in %	2003	in %	2004	in %	2005	in %
<u>Deutschland</u>	4 235	55,2	3 867	39,6	4 669	50,1	4 784	51,0	4 800	48,4	4 758	45,6
Hessen	1 408	18,4	1 541	15,8	1 602	17,2	1 724	18,4	1 673	16,9	1 629	15,6
dar.: Kreis Offenbach	1 246	16,2	1 306	13,4	1 213	13,0	1 576	16,8	1 539	15,5	1 577	15,1
Frankfurt am Main												
Baden-Württemberg	180	2,3	241	2,5	217	2,3	214	2,3	240	2,4	204	2,0
Bayern	301	3,9	314	3,2	342	3,7	337	3,6	338	3,4	303	2,9
Berlin	75	1,0	82	0,8	73	0,8	68	0,7	60	0,6	77	0,7
Brandenburg	12	0,2	17	0,2	26	0,3	15	0,2	11	0,1	36	0,3
Bremen	61	0,8	13	0,1	22	0,2	14	0,1	6	0,1	13	0,1
Hamburg	61	0,8	50	0,5	30	0,3	47	0,5	35	0,4	41	0,4
Mecklenburg-Vorpommern	13	0,2	9	0,1	13	0,1	25	0,3	9	0,1	15	0,1
Niedersachsen	96	1,3	94	1,0	65	0,7	110	1,2	98	1,0	75	0,7
Nordrhein-Westfalen	230	3,0	295	3,0	235	2,5	331	3,5	244	2,5	268	2,6
Rheinland-Pfalz	197	2,6	175	1,8	147	1,6	164	1,7	203	2,0	158	1,5
Saarland	13	0,2	17	0,2	75	0,8	26	0,3	17	0,2	19	0,2
Sachsen	42	0,5	50	0,5	37	0,4	42	0,4	43	0,4	54	0,5
Sachsen-Anhalt	15	0,2	18	0,2	35	0,4	23	0,2	17	0,2	17	0,2
Schleswig-Holstein	40	0,5	32	0,3	25	0,3	26	0,3	38	0,4	33	0,3
Thüringen	40	0,5	35	0,4	38	0,4	36	0,4	47	0,5	43	0,4
Deutschland insgesamt	5 611	73,2	5 309	54,4	6 049	65,0	6 262	66,7	6 206	66,6	6 114	65,2
<u>Sonstige</u>												
Ausland	1 189	15,5	1 454	14,9	1 509	16,2	1 580	16,8	1 538	16,5	1 390	13,3
unbekannt und andere	869	11,3	2 992	30,7	1 755	18,8	1 541	16,4	2 181	23,4	2 932	28,1
Sonstige insgesamt	2 058	26,8	4 446	45,6	3 264	35,0	3 121	33,3	3 719	39,9	4 322	46,1
Z u s a m m e n	7 669	100	9 755	100	9 313	100	9 383	100	9 925	107	10 436	111

Quelle: Melderegister OF

*Methodenänderung, automatisierte Fortschreibung der Bewegungsdaten auf der Grundlage des Melderegisters

Jahrbuch OF 2004/05 Arbeitsförderung und Statistik

Wanderungsbewegung Offenbach am Main-Stadt - Kreis Offenbach am Main (Tabelle II.21)

Ort	2004						2005					
	Zuzüge aus dem Kreis			Wegzüge nach dem Kreis			Zuzüge aus dem Kreis			Wegzüge nach dem Kreis		
	darunter männlich	darunter weiblich	Gesamt	darunter männlich	darunter weiblich	Gesamt	darunter männlich	darunter weiblich	Gesamt	darunter männlich	darunter weiblich	Gesamt
Dietzenbach	92	72	164	90	88	178	79	81	160	78	81	159
Dreieich	23	21	44	32	40	72	36	34	70	39	39	78
Egelsbach	3	3	6	3	4	7	3	6	9	2	5	7
Hainburg	41	26	67	32	32	64	25	23	48	26	33	59
Heusenstamm	75	70	145	101	94	195	70	73	143	106	95	201
Langen	22	28	50	22	15	37	25	27	52	34	28	62
Mainhausen	4	7	11	16	21	37	5	5	10	12	18	30
Mühlheim am Main	169	144	313	220	200	420	182	159	341	186	208	394
Neu - Isenburg	52	38	90	66	46	112	65	50	115	50	45	95
Obertshausen	109	86	195	138	139	277	108	92	200	124	127	251
Rodgau	60	55	115	89	85	174	63	56	119	78	78	156
Rödermark	17	30	47	17	20	37	23	19	42	28	39	67
Seligenstadt	28	17	45	31	32	63	20	18	38	34	36	70
Kreis Offenbach insgesamt	695	597	1 292	857	816	1 673	704	643	1 347	797	832	1 629

Quelle: Melderegister

Jahrbuch OF 2004/05 Arbeitsförderung und Statistik

Ummeldungen nach Statistischen Bezirken 2004 und 2005 (Tabelle II.22)

Stat. Bez.	umgemeldet vom Statistischen Bezirk (-)						umgemeldet nach Statistischem Bezirk (+)						Differenz								
	2004			2005			2004 + 2005			2004			2005			2004 + 2005					
	männl.	weibl.	zus.	männl.	weibl.	zus.	männl.	weibl.	zus.	männl.	weibl.	zus.	männl.	weibl.	zus.	männl.	weibl.	zus.			
11	265	242	507	262	213	475	527	455	982	281	202	483	205	178	383	486	380	866	41	75	116
12	528	445	973	415	415	830	943	860	1 803	430	382	812	394	330	724	824	712	1 536	119	148	267
13	501	423	924	506	442	948	1 007	865	1 872	401	348	749	473	365	838	874	713	1 587	133	152	285
14	75	81	156	74	59	133	149	140	289	80	76	156	76	61	137	156	137	293	-7	3	-4
15	404	377	781	387	362	749	791	739	1 530	393	317	710	369	306	675	762	623	1 385	29	116	145
16	459	370	829	418	388	806	877	758	1 635	375	346	721	404	355	759	779	701	1 480	98	57	155
21	269	277	546	223	229	452	492	506	998	226	216	442	209	226	435	435	442	877	57	64	121
22	381	353	734	402	395	797	783	748	1 531	401	461	862	374	428	802	775	889	1 664	8	-141	-133
23	344	332	676	376	335	711	720	667	1 387	345	295	640	310	347	657	655	642	1 297	65	25	90
24	253	279	532	220	208	428	473	487	960	278	290	568	278	300	578	556	590	1 146	-83	-103	-186
25	308	285	593	277	319	596	585	604	1 189	332	302	634	318	310	628	650	612	1 262	-65	-8	-73
26	97	83	180	86	86	172	183	169	352	109	81	190	102	96	198	211	177	388	-28	-8	-36
31	107	114	221	156	165	321	263	279	542	132	124	256	140	135	275	272	259	531	-9	20	11
32	103	98	201	121	116	237	224	214	438	147	145	292	158	160	318	305	305	610	-81	-91	-172
33	404	401	805	414	449	863	818	850	1 668	493	473	966	458	489	947	951	962	1 913	-133	-112	-245
41	62	58	120	72	54	126	134	112	246	62	40	102	57	41	98	119	81	200	15	31	46
42	26	24	50	27	18	45	53	42	95	21	18	39	22	20	42	43	38	81	10	4	14
43	315	298	613	290	266	556	605	564	1 169	325	330	655	316	312	628	641	642	1 283	-36	-78	-114
44	93	103	196	88	104	192	181	207	388	163	197	360	151	164	315	314	361	675	-133	-154	-287
zus.	4 994	4 643	9 637	4 814	4 623	9 437	9 808	9 266	19 074	4 994	4 643	9 637	4 814	4 623	9 437	9 808	9 266	19 074			

Quelle: Melderegister OF

Jahrbuch OF 2004/05 Arbeitsförderung und Statistik

Innerstädtische Wanderungen der Gesamtbevölkerung 2004 (Tabelle II.22.1)

Umgem. vom Stat. Bezirk	Ungemeldet nach dem Statistischen Bezirk(+)														Insgesamt (-)					
	11	12	13	14	15	16	21	22	23	24	25	26	31	32		33	41	42	43	44
11	65	61	42	16	55	46	32	17	25	35	29	9	12	3	30	4	0	8	18	507
12	65	167	82	17	67	118	31	96	76	34	71	8	15	9	58	7	4	28	20	973
13	47	83	233	31	97	60	30	51	51	50	48	9	10	35	29	7	1	36	16	924
14	15	7	29	18	18	6	8	15	2	3	5	0	3	11	4	0	0	5	7	156
15	58	77	83	14	173	56	46	45	34	36	42	6	18	19	30	2	5	15	22	781
16	61	114	70	12	70	179	27	60	30	26	31	17	7	6	46	11	3	44	15	829
21	23	49	11	10	34	26	96	70	63	30	39	4	8	12	40	0	2	24	5	546
22	23	17	41	7	34	39	28	240	44	55	43	14	26	17	58	2	1	32	13	734
23	25	66	46	7	28	36	53	51	133	64	36	16	21	16	44	1	1	21	11	676
24	17	54	20	2	27	33	7	44	43	110	55	5	11	6	37	9	0	42	10	532
25	26	25	20	4	37	40	11	50	45	34	102	22	27	19	75	4	2	26	24	593
26	6	5	2	1	9	4	14	8	8	16	31	22	4	4	28	4	0	9	5	180
31	10	18	11	6	13	11	5	19	13	17	7	7	39	8	17	0	0	13	7	221
32	2	10	14	1	7	1	5	22	6	10	15	5	9	51	28	1	4	1	9	201
33	18	24	27	6	20	29	19	26	35	6	43	23	23	55	379	11	2	43	16	805
41	6	9	5	0	7	3	3	10	3	0	7	7	7	7	7	15	0	20	4	120
42	0	1	1	0	1	2	3	1	4	3	4	0	0	1	7	0	3	9	10	50
43	12	15	7	0	10	23	16	27	19	27	23	12	16	11	42	24	10	245	74	613
44	4	10	5	4	3	9	8	10	6	12	3	4	0	2	7	0	1	34	74	196
Insges. (+)	483	812	749	156	710	721	442	862	640	568	634	190	256	292	966	102	39	655	360	9 637

Quelle: Melderegister OF

Jahrbuch OF 2004/05

Arbeitsförderung und Statistik

Innerstädtische Wanderungen der Gesamtbevölkerung 2005 (Tabelle II.22.2)

Umgem. vom Stat. Bezirk	Umgemeldet nach dem Statistischen Bezirk(+)														Insgesamt (-)					
	11	12	13	14	15	16	21	22	23	24	25	26	31	32		33	41	42	43	44
11	59	75	53	8	42	54	11	38	18	8	28	6	4	6	19	16	0	29	1	475
12	47	125	86	4	54	103	35	47	89	41	46	12	8	28	51	3	1	44	6	830
13	57	91	248	32	62	79	42	43	40	45	60	13	13	22	33	4	0	42	22	948
14	3	7	23	19	10	4	9	2	5	6	13	0	4	8	13	0	2	5	0	133
15	33	80	75	9	176	59	36	63	64	27	29	7	22	9	35	0	4	16	5	749
16	47	86	64	5	54	214	28	33	71	52	25	16	11	8	48	6	7	18	13	806
21	14	17	35	2	40	21	78	62	37	50	26	9	7	8	20	2	0	13	11	452
22	16	42	64	6	43	29	40	233	40	48	51	17	44	32	36	6	4	32	14	797
23	28	71	31	12	45	43	47	76	99	94	42	8	21	12	53	3	0	12	14	711
24	14	28	27	1	36	19	25	35	31	67	28	12	19	11	34	4	0	23	14	428
25	16	33	28	1	26	28	36	52	49	35	128	24	16	14	35	13	5	38	19	596
26	2	5	11	1	20	8	5	4	8	7	22	23	13	9	25	0	1	7	1	172
31	10	14	26	4	13	34	10	31	18	17	26	1	41	30	31	0	3	8	4	321
32	1	9	2	1	9	6	4	14	11	13	18	14	10	71	40	5	2	3	4	237
33	14	21	25	15	25	28	16	44	41	26	41	20	20	33	405	6	6	39	38	863
41	7	4	10	9	12	5	0	6	8	9	2	4	4	2	8	16	0	10	10	126
42	1	0	4	0	0	0	0	5	4	1	8	0	1	0	6	0	1	5	9	45
43	14	10	21	4	8	18	12	9	18	26	25	6	15	11	40	13	0	247	59	556
44	0	6	5	4	0	7	1	5	6	6	10	6	2	4	15	1	6	37	71	192
Insges. (+)	383	724	838	137	675	759	435	802	657	578	628	198	275	318	947	98	42	628	315	9 437

Quelle: Melderegister OF

Jahrbuch OF 2004/05

Arbeitsförderung und Statistik

Innerstädtische Wanderungen der Deutschen Bevölkerung 2004 (Tabelle II.22.3)

Umgez. vom Stat. Bezirk	Umgemeldet nach dem Statistischen Bezirk(+)														Insgesamt (-)				
	11	12	13	14	15	16	21	22	23	24	25	26	31	32		33	41	42	43
11	30	33	19	5	28	17	18	9	9	15	6	7	1	13	4	0	5	12	240
12	16	42	25	2	18	34	9	57	30	24	4	7	1	31	6	0	20	8	343
13	23	29	68	19	43	15	10	31	24	29	5	7	21	15	4	1	24	8	400
14	6	0	19	3	8	4	5	4	2	3	0	1	7	4	0	0	4	7	79
15	18	40	41	8	66	22	38	27	23	22	1	15	14	20	1	1	9	22	417
16	20	52	31	8	29	61	10	15	14	17	5	6	5	27	7	1	12	10	350
21	12	24	6	10	16	13	54	31	40	17	3	4	7	20	0	2	22	5	311
22	15	11	17	6	23	16	9	164	23	38	9	20	17	40	2	1	23	11	476
23	11	31	28	4	21	7	32	38	69	21	10	10	4	38	1	0	15	8	371
24	8	10	5	1	11	15	3	43	16	77	4	4	6	30	6	0	24	9	293
25	8	6	11	4	22	18	6	28	23	30	15	18	13	44	2	1	11	19	341
26	1	4	0	1	5	4	5	7	1	10	21	4	3	27	2	0	9	5	122
31	3	8	5	5	11	3	2	10	7	11	4	33	5	11	0	0	8	7	138
32	2	6	7	1	0	0	5	19	4	9	1	7	45	19	1	4	1	9	153
33	9	9	10	4	15	9	17	24	18	3	13	18	41	289	5	2	36	14	562
41	3	7	4	0	6	2	2	3	1	0	6	1	3	5	14	0	12	3	79
42	0	0	1	0	0	0	3	1	1	2	0	0	1	5	0	0	9	10	36
43	10	11	4	0	5	12	7	22	15	17	12	12	5	33	15	8	191	68	469
44	2	0	5	4	3	9	5	9	3	3	3	0	0	5	0	1	32	69	162
Insges. (+)	197	323	306	85	330	261	240	542	323	337	364	122	174	199	676	70	467	304	5 342

Quelle: Melderegister OF

Jahrbuch OF 2004/05

Arbeitsförderung und Statistik

Innerstädtische Wanderungen der Deutschen Bevölkerung 2005 (Tabelle II.22.4)

Umgez. vom Stat. Bezirk	Umgemeldet nach dem Statistischen Bezirk(+)														Ins- ge- samt (-)					
	11	12	13	14	15	16	21	22	23	24	25	26	31	32		33	41	42	43	44
11	24	30	25	7	19	24	7	16	7	6	14	3	1	0	10	1	0	21	0	215
12	22	44	31	3	26	30	25	29	30	21	22	7	5	15	19	1	0	28	1	359
13	20	40	107	15	34	23	22	23	12	14	36	7	5	15	26	3	0	18	14	434
14	2	3	18	5	7	4	9	2	3	2	8	0	3	3	11	0	2	4	0	86
15	12	31	39	9	99	22	16	37	27	13	21	3	13	9	30	0	4	15	4	404
16	16	30	23	2	18	79	6	11	18	22	5	10	3	6	27	6	6	7	6	301
21	11	11	10	2	18	14	41	29	21	24	20	5	5	6	13	2	0	7	5	244
22	8	30	28	6	11	9	14	142	26	26	31	13	23	17	27	5	3	19	13	451
23	11	23	14	5	25	15	27	47	48	36	22	5	16	8	28	3	0	7	11	351
24	7	5	17	1	17	7	15	16	13	45	19	11	9	6	19	2	0	13	13	235
25	11	12	15	1	14	15	21	39	34	25	71	18	15	11	28	9	4	26	18	387
26	0	3	8	0	4	2	5	4	4	7	17	17	8	8	19	0	1	6	0	113
31	7	9	19	2	8	14	9	25	4	9	21	1	25	14	15	0	3	8	4	197
32	0	6	2	1	8	3	4	14	2	10	8	12	10	49	29	5	2	2	4	171
33	12	15	12	3	20	14	12	25	33	18	31	17	16	27	330	4	3	31	37	660
41	6	3	5	2	7	5	0	4	5	5	2	2	3	0	4	9	0	10	2	74
42	0	0	4	0	0	0	0	5	2	1	6	0	1	0	1	0	1	2	9	32
43	4	5	10	3	8	6	4	5	12	9	17	5	13	4	29	10	0	187	56	387
44	0	6	2	4	0	3	1	5	3	6	10	2	1	4	12	1	5	31	59	155
Insges. (+)	173	306	389	71	343	289	238	478	304	299	381	138	175	202	677	61	34	442	256	5 256

Quelle: Melderegister OF

Jahrbuch OF 2004/05

Arbeitsförderung und Statistik

Bevölkerung nach der Wohndauer 2004 (Tabelle II.22.5)

Statistischer Bezirk	mit einer Wohndauer von ... bis unter ... Jahren						insgesamt
	-1	1-3	3-5	5-10	10-20	20+	
11	896	906	657	1 004	507	589	4 559
12	1 316	1 437	796	1 451	1 002	877	6 879
13	1 432	1 982	1 304	1 820	1 279	1 269	9 086
14	326	437	257	436	354	350	2 160
15	1 384	1 759	1 306	1 703	1 324	1 511	8 987
16	1 299	1 466	925	1 491	837	963	6 981
21	744	947	606	882	751	923	4 853
22	1 333	2 070	1 366	2 324	1 810	2 801	11 704
23	1 128	1 387	920	1 372	1 001	1 339	7 147
24	853	1 079	855	1 151	863	1 113	5 914
25	1 004	1 543	938	1 468	1 359	1 601	7 913
26	434	419	290	462	357	522	2 484
31	471	856	474	816	679	1 022	4 318
32	426	620	378	827	800	1 416	4 467
33	1 459	2 237	1 557	2 923	2 546	4 039	14 761
41	157	185	143	275	261	291	1 312
42	62	130	105	135	125	200	757
43	1 017	1 520	1 105	1 883	1 681	2 207	9 413
44	510	852	598	771	669	1 138	4 538

Quelle: Standesamt, Melderegister OF

Jahrbuch OF 2004/05 Arbeitsförderung und Statistik

Bevölkerung nach der Wohndauer 2005 (Tabelle II.22.6)

Statistischer Bezirk	mit einer Wohndauer von ... bis unter ... Jahren						insgesamt
	-1	1-3	3-5	5-10	10-20	20+	
11	709	992	523	887	498	531	4 140
12	1 271	1 580	799	1 342	1 007	892	6 891
13	1 738	1 922	1 250	1 930	1 351	1 351	9 542
14	293	406	211	312	288	273	1 783
15	1 507	1 869	1 234	1 776	1 368	1 506	9 260
16	1 259	1 491	938	1 530	876	954	7 048
21	778	930	581	877	780	874	4 820
22	1 291	2 009	1 415	2 271	1 804	2 729	11 519
23	1 099	1 426	882	1 432	978	1 344	7 161
24	865	1 199	706	1 279	856	1 002	5 907
25	959	1 460	985	1 537	1 328	1 618	7 887
26	360	516	291	465	411	589	2 632
31	514	782	543	824	662	1 017	4 342
32	497	647	374	777	811	1 390	4 496
33	1 550	2 310	1 459	2 878	2 564	4 036	14 797
41	151	219	122	263	241	288	1 284
42	75	95	123	141	118	209	761
43	897	1 576	1 065	1 922	1 755	2 226	9 441
44	478	853	657	862	696	1 126	4 672

Quelle: Standesamt, Melderegister OF

Jahrbuch OF 2004/05 Arbeitsförderung und Statistik

II.A

Nichtdeutsche Bevölkerung

Anteil der nichtdeutschen Bevölkerung in Offenbach nach Statistischen Bezirken

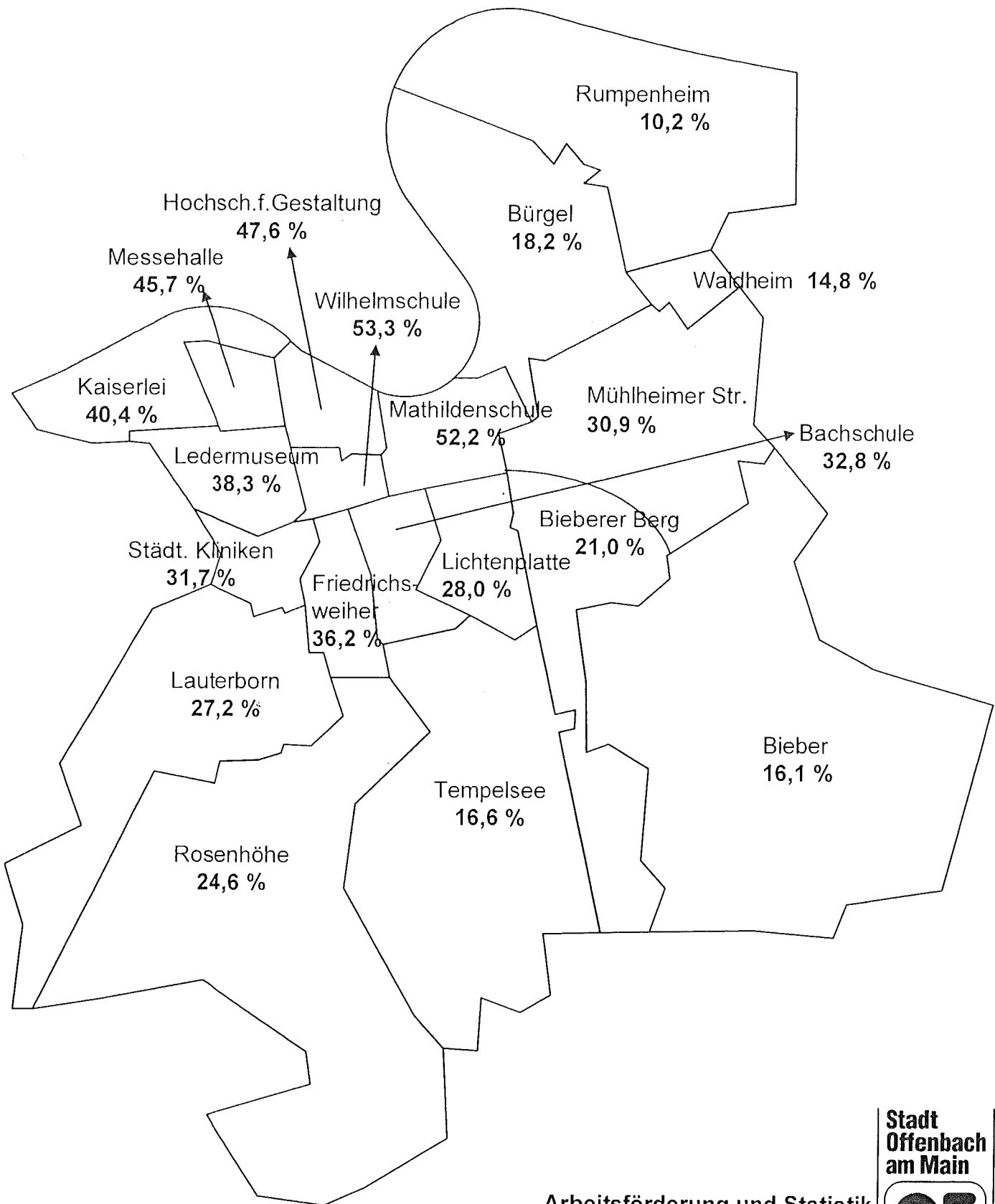

Arbeitsförderung und Statistik
Eigene Fortschreibung

Stadt
Offenbach
am Main

OF

Nichtdeutsche Bevölkerung in Prozent der Gesamtbevölkerung (Tabelle II.23A)

Nichtdeutsche				in Prozent			
Jahr	Personen	Jahr	Personen	Jahr	Personen	Jahr	Personen
1956	866	1981	22 539	1956	0,8	1981	19,9
1957	910	1982	21 376	1957	0,9	1982	19,0
1958	912	1983	20 565	1958	0,8	1983	18,4
1959	1 035	1984	20 299	1959	0,9	1984	18,3
1960	1 925	1985	20 553	1960	1,7	1985	18,6
1961	2 845	1986	21 221	1961	2,4	1986	19,2
1962	4 090	1987	21 951	1962	3,5	1987	19,7
1963	4 739	1988	22 843	1963	4,0	1988	20,4
1964	5 744	1989	24 144	1964	4,9	1989	21,2
1965	7 325	1990	25 402	1965	6,2	1990	22,1
1966	8 555	1991	27 444	1966	7,3	1991	23,7
1967	8 308	1992	29 730	1967	7,1	1992	25,5
1968	9 052	1993	31 467	1968	7,7	1993	27,0
1969	11 070	1994	33 388	1969	9,2	1994	28,3
1970 *)	12 052	1995	34 950	1970 *)	10,1	1995	29,6
1971	15 612	1996	35 964	1971	12,9	1996	30,5
1972	17 509	1997	36 084	1972	14,4	1997	30,8
1973	19 932	1998	35 891	1973	16,5	1998	30,8
1974	19 965	1999	36 593	1974	16,7	1999	31,3
1975	19 330	2000	36 677	1975	16,5	2000	31,2
1976	18 793	2001**)	36 381	1976	16,3	2001**)	31,1
1977	19 132	2002	36 752	1977	16,7	2002	31,2
1978	19 840	2003	37 030	1978	17,4	2003	31,4
1979	20 981	2004	37 084	1979	18,4	2004	31,4
1980	22 232	2005	36 801	1980	19,6	2005	31,1

Quelle: Melderegister OF

Jahrbuch OF 2004/05 Arbeitsförderung und Statistik

*) Bis zum Jahre 1969 wurde die registrierte Zahl der Nichtdeutschen des Ausländeramtes angegeben.

Ab 1970 eigene Fortschreibung aufgrund der Ergebnisse der Volkszählung vom 27.05.1970.

**) Methodenänderung, automatisierte Fortschreibung der Bewegungsdaten auf der Grundlage des Melderegisters.

Nichtdeutsche Bevölkerung nach Statistischen Bezirken
und Geschlecht am 31.12.2005 (Tabelle II.24A)

Stat. Bezirk	Nichtdeutsche und Staatenlose			+ - seit 31.12.2003
	männl.	weibl.	zusammen	
11	1 068	901	1 969	- 152
12	1 957	1 719	3 676	- 121
13	2 260	2 097	4 357	- 33
14	384	336	720	- 147
15	1 930	1 615	3 545	111
16	1 975	1 705	3 680	1
21	779	751	1 530	- 57
22	1 578	1 556	3 134	- 36
23	1 388	1 207	2 595	- 33
24	1 010	929	1 939	91
25	1 104	1 101	2 205	6
26	331	222	553	96
31	561	508	1 069	- 44
32	363	384	747	108
33	1 207	1 173	2 380	- 13
41	215	182	397	- 24
42	54	59	113	1
43	858	859	1 717	26
44	240	235	475	- 9
Insges.	19 262	17 539	36 801	- 229

Quelle: Melderegister OF

Jahrbuch OF 2004/2005

EU-Bürgerinnen und Bürger der Stadt Offenbach 2004 / 2005 (Tabelle II.25A)

EU-Bürgerinnen und Bürger 2004

Schl. Nr.	Ländername	männlich	weiblich	Gesamt
124	Belgien	36	27	63
126	Dänemark	8	10	18
128	Finnland	8	22	30
129	Frankreich	161	153	314
134	Griechenland	2 142	1 850	3 992
168	Großbritannien	169	139	308
135	Irland	19	13	32
137	Italien	2 418	1 849	4 267
139	Lettland	23	34	57
142	Litauen	58	74	132
148	Niederlande	61	60	121
151	Österreich	189	163	352
152	Polen	883	600	1 483
153	Portugal	423	364	787
157	Schweden	17	16	33
155	Slowakei	25	50	75
131	Slowenien	37	46	83
161	Spanien	270	243	513
164	Tschechische Republik	70	102	172
165	Ungarn	82	61	143
	Sonstige EU Länder	11	13	24
	Gesamt	7 110	5 889	12 999

EU-Bürgerinnen und Bürger 2005

Schl. Nr.	Ländername	männlich	weiblich	Gesamt
124	Belgien	35	26	61
128	Finnland	6	17	23
129	Frankreich	158	143	301
134	Griechenland	2 069	1 798	3 867
168	Großbritannien	175	138	313
135	Irland	16	10	26
137	Italien	2 332	1 770	4 102
139	Lettland	24	36	60
142	Litauen	91	119	210
148	Niederlande	64	58	122
151	Österreich	186	163	349
152	Polen	1 019	757	1 776
153	Portugal	422	365	787
157	Schweden	15	12	27
155	Slowakei	33	56	89
131	Slowenien	40	47	87
161	Spanien	272	236	508
164	Tschechische Republik	75	103	178
165	Ungarn	87	67	154
	sonstige EU Länder	17	22	39
	Gesamt	7 136	5 943	13 079

EU-Bürgerinnen und Bürger in Offenbach von 1998 bis 2005

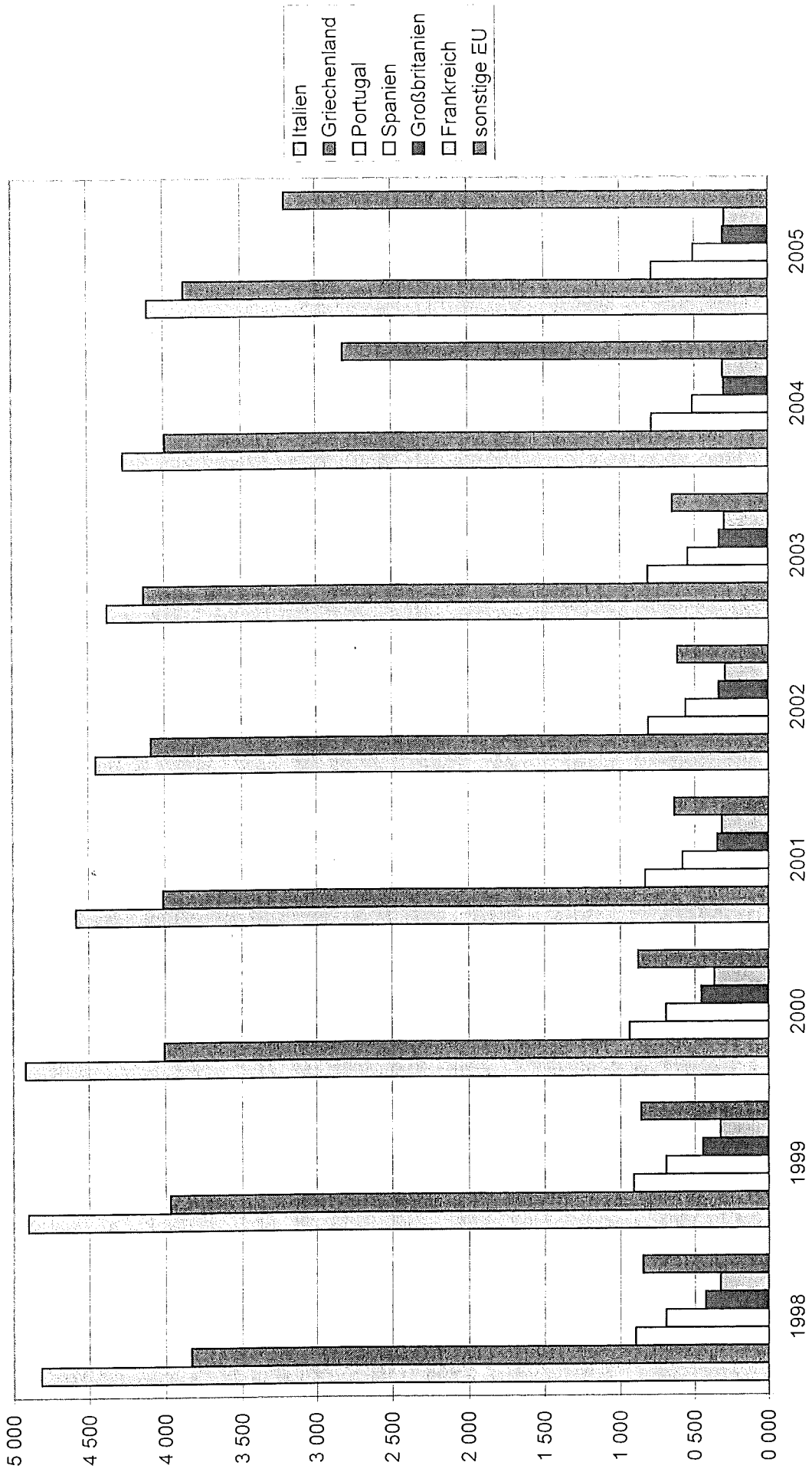

Nationalitäten in Offenbach a. M. (Stand 31.12.2004) (Tabelle II.25A.1)

Schl. Nr.	Ländername	männlich	weiblich	Gesamt	%
163	Türkei	3 851	3 304	7 155	19,3
137	Italien	2 418	1 849	4 267	11,5
134	Griechenland	2 142	1 850	3 992	10,8
132	Serbien und Montenegro	1 781	1 603	3 384	9,1
130	Kroatien	978	1 023	2 001	5,4
252	Marokko	1 016	793	1 809	4,9
152	Polen	883	600	1 483	4,0
122	Bosnien-Herzegowina	724	642	1 366	3,7
153	Portugal	423	364	787	2,1
461	Pakistan	378	349	727	2,0
423	Afghanistan	359	292	651	1,8
154	Rumänien	265	363	628	1,7
161	Spanien	270	243	513	1,4
439	Iran	196	193	389	1,0
166	Ukraine	155	227	382	1,0
151	Österreich	189	163	352	0,9
368	Vereinigte Staaten (USA)	212	136	348	0,9
144	Mazedonien	209	135	344	0,9
129	Frankreich	161	153	314	0,8
168	Vereinigtes Königreich	169	139	308	0,8
445	Jordanien	177	124	301	0,8
436	Indien	173	110	283	0,8
160	Russische Föderation	96	139	235	0,6
432	Vietnam	100	113	213	0,6
476	Thailand	29	163	192	0,5
125	Bulgarien	94	94	188	0,5
441	Israel	90	90	180	0,5
238	Ghana	89	86	175	0,5
479	China	90	82	172	0,5
165	Ungarn	82	61	143	0,4
460	Bangladesch	74	69	143	0,4
142	Litauen	58	74	132	0,4
462	Philippinen	36	88	124	0,3
349	Kolumbien	27	96	123	0,3
148	Niederlande	61	60	121	0,3
438	Irak	67	51	118	0,3
225	Äthiopien	36	61	97	0,3
164	Tschechische Republik	35	56	91	0,2
467	Korea	37	50	87	0,2
131	Slowenien	37	46	83	0,2
162	Tschechoslowakei	35	46	81	0,2
273	Somalia	46	35	81	0,2
285	Tunesien	54	25	79	0,2
158	Schweiz	54	24	78	0,2
287	Ägypten	45	32	77	0,2
155	Slowakei	25	50	75	0,2
327	Brasilien	26	49	75	0,2
997	Staatenlos	119	149	268	0,7
998	Ungeklärt	91	76	167	0,5
	Sonstige	795	907	1 702	4,6
	Gesamt Nichtdeutsche	19 557	17 527	37 084	

Quelle: Melderegister

Jahrbuch OF 2004/05 Arbeitsförderung u. Statistik

Nationalitäten in Offenbach a. M. (Stand 31.12.2005) (Tabelle II.25A.2)

Schl. Nr.	Ländername	männlich	weiblich	Gesamt	%
163	Türkei	3 845	3 335	7 180	19,5
137	Italien	2 332	1 770	4 102	11,1
134	Griechenland	2 069	1 798	3 867	10,5
132	Serbien und Montenegro	1 751	1 578	3 329	9,0
130	Kroatien	970	1 029	1 999	5,4
152	Polen	1 019	757	1 776	4,8
252	Marokko	933	731	1 664	4,5
122	Bosnien-Herzegowina	709	638	1 347	3,7
153	Portugal	422	365	787	2,1
461	Pakistan	365	354	719	2,0
423	Afghanistan	326	295	621	1,7
154	Rumänien	255	343	598	1,6
161	Spanien	272	236	508	1,4
166	Ukraine	156	241	397	1,1
439	Iran	180	192	372	1,0
151	Österreich	186	163	349	0,9
144	Mazedonien	199	142	341	0,9
368	Vereinigte Staaten (USA)	211	127	338	0,9
168	Vereinigtes Königreich	175	138	313	0,9
436	Indien	169	133	302	0,8
129	Frankreich	158	143	301	0,8
445	Jordanien	155	108	263	0,7
160	Russische Föderation	92	159	251	0,7
432	Vietnam	105	128	233	0,6
142	Litauen	91	119	210	0,6
476	Thailand	25	164	189	0,5
125	Bulgarien	86	97	183	0,5
238	Ghana	84	94	178	0,5
441	Israel	83	86	169	0,5
479	China	77	80	157	0,4
165	Ungarn	87	67	154	0,4
460	Bangladesch	77	72	149	0,4
462	Philippinen	35	89	124	0,3
148	Niederlande	64	58	122	0,3
349	Kolumbien	28	92	120	0,3
438	Irak	66	51	117	0,3
164	Tschechische Republik	40	59	99	0,3
155	Slowakei	33	56	89	0,2
131	Slowenien	40	47	87	0,2
225	Äthiopien	31	56	87	0,2
327	Brasilien	30	55	85	0,2
273	Somalia	47	33	80	0,2
158	Schweiz	55	24	79	0,2
162	Tschechoslowakei	35	44	79	0,2
467	Korea	33	45	78	0,2
285	Tunesien	52	24	76	0,2
431	Sri Lanka	44	27	71	0,2
997	Staatenlos	98	126	224	0,6
998	Ungeklärt	76	69	145	0,4
	Sonstige	791	902	1 693	4,6
	Gesamt Nichtdeutsche	19 262	17 539	36 801	

Quelle: Melderegister

Jahrbuch OF 2004/05 Arbeitsförderung u. Statistik

Bevölkerungsbewegung der Nichtdeutschen - Einwohnerzahlen 1976 - 2005 (Tabelle II.26A)

Jahr	Geburten	Sterbefälle			Geburtenüberschuß	Wanderung		Wanderungsgewinn	Einbürgerungen	Bevölkerungsgewinn	Zahl der Nichtdeutschen am Jahresende	Umzüge
		insgesamt	darunter unter 65 und 1 Jahr älter			Zuzüge	Wegzüge					
	von ortsansässigen Nichtdeutschen und Staatenlosen											
1976	420	37	4	6	383	2 895	3 815	-920	.	-537	18 793	3 766
1977	368	26	3	7	342	3 198	3 201	-3	.	339	19 132	3 204
1978	362	26	4	2	336	2 887	2 515	372	.	708	19 840	2 545
1979	387	31	3	7	356	3 226	2 441	785	.	1 141	20 981	2 292
1980	391	36	4	8	355	3 653	2 757	896	.	1 251	22 232	2 221
1981	381	33	1	8	348	3 232	2 911	321	-362	307	22 539	2 176
1982	365	28	4	6	337	2 213	3 364	-1 151	-349	-1 163	21 376	2 063
1983	360	28	1	2	332	1 939	2 759	-820	-323	-811	20 565	1 903
1984	273	28	1	6	245	2 117	2 348	-231	-280	-266	20 299	2 079
1985	273	33	-	8	240	2 285	1 989	296	-282	254	20 553	1 988
1986	316	39	2	4	277	2 596	1 920	676	-285	668	21 221	1 906
1987	379	39	2	10	340	2 767	1 837	930	-370	900	22 121	2 170
1988	412	47	5	17	365	2 992	1 906	1 086	-559	892	22 843	1 729
1989	413	45	4	11	368	3 416	2 089	1 327	-394	1 301	24 144	1 761
1990	441	69	4	15	372	3 290	2 016	1 274	-388	1 258	25 402	1 816
1991	451	59	2	11	392	4 306	2 372	1 934	-284	2 042	27 444	1 899
1992	404	46	1	8	358	5 980	3 683	2 297	-369	2 286	29 730	2 648
1993	495	48	1	20	447	5 347	3 719	1 628	-338	1 737	31 467	3 239
1994	559	62	1	4	497	4 775	2 955	1 820	-391	1 921	33 388	3 622
1995	533	61	2	11	472	5 050	3 477	1 573	-483	1 562	34 950	3 572
1996	602	61	2	23	541	4 437	3 629	808	-435	1 349	35 864	3 909
1997	585	69	4	22	516	3 891	3 619	272	-568	788	36 084	4 223
1998	537	58	2	19	479	3 777	3 892	-115	-557	62	35 891	4 005
1999	516	79	4	37	437	4 794	3 787	1 007	-742	702	36 593	3 664
2000	252	57	2	25	195	3 778	3 243	535	-646	84	36 677	2 554
*2001	445	84	5	36	361	5 508	4 778	730	-1059	-296	36 381	2 831
2002	394	95	0	37	299	5 476	4 453	1023	-969	371	36 752	4 160
2003	435	107	4	49	328	5 112	4 422	690	-764	278	37 030	4 210
2004	442	110	1	58	332	5 270	4 903	367	-806	54	37 084	4 295
2005	364	115	2	53	249	5 480	5 186	294	-984	-283	36 801	4 181

Quelle: Melderegister OF

Jahrbuch OF 2004/05 Arbeitsförderung und Statistik

* Methodenänderung, automatisierte Fortschreibung der Bewegungsdaten auf der Grundlage des Melderegisters

Nichtdeutsche nach Geburts-, Altersjahren und Geschlecht am 31.12.2005 (Tabelle II.27A)

Geburts- jahr	Alter von ... bis unter ... Jahren	Bevölkerung			Geburts- jahr	Alter von ... bis unter ... Jahren	Bevölkerung		
		männl.	weibl.	insges.			männl.	weibl.	insges.
2005	0 bis 1	91	86	177	1955	50 " 51	240	228	468
2004	1 " 2	98	115	213	1954	51 " 52	217	226	443
2003	2 " 3	96	110	206	1953	52 " 53	189	217	406
2002	3 " 4	107	103	210	1952	53 " 54	183	206	389
2001	4 " 5	127	121	248	1951	54 " 55	194	203	397
2000	5 " 6	112	107	219	1950	55 " 56	205	216	421
1999	6 " 7	230	219	449	1949	56 " 57	201	217	418
1998	7 " 8	252	212	464	1948	57 " 58	227	224	451
1997	8 " 9	220	225	445	1947	58 " 59	255	199	454
1996	9 " 10	255	202	457	1946	59 " 60	227	151	378
1995	10 " 11	212	192	404	1945	60 " 61	194	168	362
1994	11 " 12	238	208	446	1944	61 " 62	173	142	315
1993	12 " 13	208	200	408	1943	62 " 63	155	126	281
1992	13 " 14	195	220	415	1942	63 " 64	185	119	304
1991	14 " 15	242	234	476	1941	64 " 65	137	103	240
1990	15 " 16	215	232	447	1940	65 " 66	181	123	304
1989	16 " 17	258	241	499	1939	66 " 67	152	99	251
1988	17 " 18	212	231	443	1938	67 " 68	127	109	236
1987	18 " 19	223	210	433	1937	68 " 69	147	100	247
1986	19 " 20	212	211	423	1936	69 " 70	108	72	180
1985	20 " 21	217	225	442	1935	70 " 71	116	95	211
1984	21 " 22	251	246	497	1934	71 " 72	77	81	158
1983	22 " 23	273	289	562	1933	72 " 73	94	54	148
1982	23 " 24	336	341	677	1932	73 " 74	51	64	115
1981	24 " 25	340	352	692	1931	74 " 75	49	51	100
1980	25 " 26	367	395	762	1930	75 " 76	62	47	109
1979	26 " 27	386	403	789	1929	76 " 77	53	55	108
1978	27 " 28	358	414	772	1928	77 " 78	43	26	69
1977	28 " 29	432	429	861	1927	78 " 79	25	26	51
1976	29 " 30	425	456	881	1926	79 " 80	21	36	57
1975	30 " 31	466	439	905	1925	80 " 81	20	22	42
1974	31 " 32	464	406	870	1924	81 " 82	13	18	31
1973	32 " 33	485	416	901	1923	82 " 83	14	14	28
1972	33 " 34	459	409	868	1922	83 " 84	16	22	38
1971	34 " 35	432	400	832	1921	84 " 85	10	14	24
1970	35 " 36	503	357	860	1920	85 und älter	34	56	90
1969	36 " 37	439	374	813					
1968	37 " 38	468	352	820					
1967	38 " 39	379	348	727					
1966	39 " 40	420	317	737					
1965	40 " 41	383	317	700					
1964	41 " 42	404	296	700					
1963	42 " 43	376	273	649					
1962	43 " 44	355	292	647					
1961	44 " 45	300	250	550					
1960	45 " 46	299	249	548					
1959	46 " 47	265	228	493					
1958	47 " 48	281	239	520					
1957	48 " 49	222	207	429	Insgesamt		19 262	17 539	36 801
1956	49 " 50	279	212	491					

Nichtdeutsche nach ausgewählten Altersgruppen (Tabelle II.28A)

Alter in Jahren	Nichtdeutsche Bevölkerung											
	2002			2003			2004			2005		
	männl.	weibl.	insges.	männl.	weibl.	insges.	männl.	weibl.	insges.	männl.	weibl.	insges.
Grundzahlen												
0 bis unter 1	103	109	212	90	114	204	111	133	244	91	86	177
1 bis unter 3	259	255	514	232	243	475	210	220	430	194	225	419
3 bis unter 6	806	722	1 528	664	580	1 244	504	473	977	346	331	677
6 bis unter 10	970	842	1 812	972	882	1 854	981	854	1 835	957	858	1 815
10 bis unter 18	1 678	1 743	3 421	1 751	1 782	3 533	1 791	1 784	3 575	1 780	1 758	3 538
18 bis unter 25	2 033	2 076	4 109	1 955	2 018	3 973	1 926	1 942	3 868	1 852	1 874	3 726
25 bis unter 45	8 334	6 909	15 243	8 345	7 105	15 450	8 415	7 216	15 631	8 301	7 343	15 644
45 bis unter 60	3 368	3 014	6 382	3 430	3 123	6 553	3 451	3 152	6 603	3 484	3 222	6 706
60 bis unter 65	854	601	1 455	865	592	1 457	861	624	1 485	844	658	1 502
65 und älter	1 112	964	2 076	1 214	1 073	2 287	1 307	1 129	2 436	1 413	1 184	2 597
Insgesamt	19 517	17 235	36 752	19 518	17 512	37 030	19 557	17 527	37 084	19 262	17 539	36 801
in %												
0 bis unter 1	0,5	0,6	0,6	0,5	0,7	0,6	0,6	0,8	0,7	0,5	0,5	0,5
1 bis unter 3	1,3	1,5	1,4	1,2	1,4	1,3	1,1	1,3	1,2	1,0	1,3	1,1
3 bis unter 6	4,1	4,2	4,2	3,4	3,3	3,4	2,6	2,7	2,6	1,8	1,9	1,8
6 bis unter 10	5,0	4,9	4,9	5,0	5,0	5,0	5,0	4,9	4,9	5,0	4,9	4,9
10 bis unter 18	8,6	10,1	9,3	9,0	10,2	9,5	9,2	10,2	9,6	9,2	10,0	9,6
18 bis unter 25	10,4	12,0	11,2	10,0	11,5	10,7	9,8	11,1	10,4	9,6	10,7	10,1
25 bis unter 45	42,7	40,1	41,5	42,8	40,6	41,7	43,0	41,2	42,2	43,1	41,9	42,5
45 bis unter 60	17,3	17,5	17,4	17,6	17,8	17,7	17,6	18,0	17,8	18,1	18,4	18,2
60 bis unter 65	4,4	3,5	4,0	4,4	3,4	3,9	4,4	3,6	4,0	4,4	3,8	4,1
65 und älter	5,7	5,6	5,6	6,2	6,1	6,2	6,7	6,4	6,6	7,3	6,8	7,1
Insgesamt	100	100	100	100	100	100	100	100	100	100	100	100

Quelle: Melderegister OF

Jahrbuch OF 2004/05 Arbeitsförderung und Statistik

*Methodenänderung, automatisierte Fortschreibung der Bewegungsdaten auf der Grundlage des Melderegisters

Altersschichtung der Offenbacher nichtdeutschen Bevölkerung

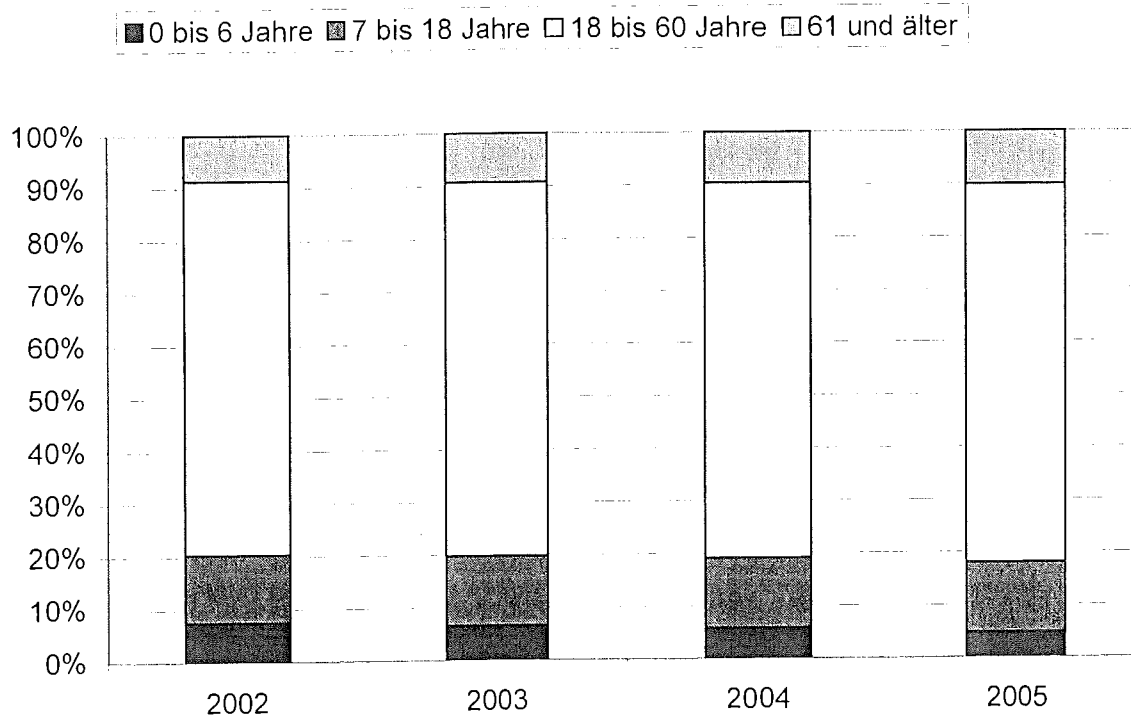

Nichtdeutsche nach Statistischen Bezirken (Tabelle II.29A)

Stat. Bezirk	Stand: 25.05.1987 (Volks- zählung)	am 31.12.					
		2000	*2001	2002	2003	2004	2005
11	1 266	1 946	2 162	2 122	2 121	2 197	1 969
12	2 613	4 322	3 896	3 829	3 797	3 709	3 676
13	2 720	4 760	4 361	4 419	4 390	4 253	4 357
14	372	716	952	863	867	857	720
15	2 158	3 511	3 294	3 402	3 434	3 387	3 545
16	2 565	3 739	3 709	3 695	3 679	3 669	3 680
21	937	1 622	1 574	1 565	1 587	1 618	1 530
22	1 183	2 691	2 929	3 137	3 170	3 178	3 134
23	1 300	2 569	2 548	2 607	2 628	2 697	2 595
24	854	1 737	1 833	1 818	1 848	1 890	1 939
25	888	1 779	2 117	2 152	2 199	2 197	2 205
26	152	398	464	462	457	582	553
31	475	1 057	1 055	1 060	1 113	1 091	1 069
32	298	643	566	598	639	696	747
33	1 212	2 432	2 346	2 380	2 393	2 342	2 380
41	738	838	458	416	421	400	397
42	64	151	143	171	112	116	113
43	808	1 327	1 591	1 624	1 691	1 738	1 717
44	157	439	383	432	484	467	475
insgesamt	20 760	36 677	36 381	36 752	37 030	37 084	36 801

Quelle: Melderegister OF

Jahrbuch OF 2004/05 Arbeitsförderung und Statistik

*Methodenänderung, automatisierte Fortschreibung der Bewegungsdaten auf der Grundlage des Melderegisters

Zu- und Wegzüge der Nichtdeutschen nach und von Offenbach a.M. (Tabelle II.30A)

Stat. Bezirke	2004			2005			2004 + 2005		
	Zuzüge	Wegzüge	Differenz	Zuzüge	Wegzüge	Differenz	Zuzüge	Wegzüge	Differenz
11	385	281	104	343	293	50	728	574	154
12	502	432	70	563	528	35	1 065	960	105
13	624	647	- 23	646	589	57	1 270	1 236	34
14	139	143	- 4	175	141	34	314	284	30
15	614	652	- 38	659	523	136	1 273	1 175	98
16	607	560	47	644	696	- 52	1 251	1 256	- 5
21	236	173	63	251	222	29	487	395	92
22	335	365	- 30	404	318	86	739	683	56
23	427	364	63	340	392	- 52	767	756	11
24	300	261	39	242	252	- 10	542	513	29
25	223	204	19	200	196	4	423	400	23
26	187	75	112	161	230	- 69	348	305	43
31	117	113	4	109	125	- 16	226	238	- 12
32	77	56	21	91	49	42	168	105	63
33	205	266	- 61	343	301	42	548	567	- 19
41	34	47	- 13	65	62	3	99	109	- 10
42	14	11	3	23	18	5	37	29	8
43	198	178	20	192	215	- 23	390	393	- 3
44	46	75	- 29	29	36	- 7	75	111	- 36
insgesamt	5 270	4 903	367	5 480	5 186	294	10 750	10 089	661

Quelle: Melderegister OF

Jahrbuch OF 2004/ 05 Arbeitsförderung und Statistik

*Methodenänderung, automatisierte Fortschreibung der Bewegungsdaten auf der Grundlage des Melderegisters

Wanderungsbewegung der Nichtdeutschen in Offenbach am Main-Stadt - Kreis Offenbach (Tabelle II.31A)

Ort	2004				2005			
	Zuzüge aus dem Kreis		Wegzüge nach dem Kreis		Zuzüge aus dem Kreis		Wegzüge nach dem Kreis	
	insgesamt	darunter männlich	insgesamt	darunter männlich	insgesamt	darunter männlich	insgesamt	darunter männlich
Dietzenbach	88	57	61	38	72	38	81	38
Dreieich	13	7	32	14	18	11	22	11
Egelsbach	3	1	2	0	5	2	3	2
Hainburg	46	30	25	12	17	4	22	11
Heusenstamm	37	20	52	29	31	19	60	37
Langen	15	8	16	12	18	5	18	9
Mainhausen	3	2	7	1	1	0	2	1
Mühlheim am Main	96	55	119	65	102	56	90	46
Neu - Isenburg	39	20	52	30	44	29	31	19
Obertshausen	41	25	67	32	66	41	80	44
Rodgau	22	13	25	15	32	17	21	11
Rödermark	22	8	11	6	13	8	11	7
Seligenstadt	10	7	15	8	2	1	10	3
Kreis OF insgesamt	435	253	484	262	421	231	451	239

Quelle: Melderegister OF

Jahrbuch OF 2004/05 Arbeitsförderung und Statistik

Ummeldungen der Nichtdeutschen Bevölkerung nach Statistischen Bezirken 2004 und 2005 (Tabelle II.32A)

Stat. Bezirk	2004			2005			2004 + 2005		
	nach	von	Differenz	nach	von	Differenz	nach	von	Differenz
11	286	267	19	210	260	-50	496	527	-31
12	489	630	-141	418	471	-53	907	1101	-194
13	443	524	-81	449	514	-65	892	1038	-146
14	71	77	-6	66	47	19	137	124	13
15	380	364	16	332	345	-13	712	709	3
16	460	479	-19	470	505	-35	930	984	-54
21	202	235	-33	197	208	-11	399	443	-44
22	320	258	62	324	346	-22	644	604	40
23	317	305	12	353	360	-7	670	665	5
24	231	239	-8	279	193	86	510	432	78
25	270	252	18	247	209	38	517	461	56
26	68	58	10	60	59	1	128	117	11
31	82	83	-1	100	124	-24	182	207	-25
32	93	48	45	116	66	50	209	114	95
33	290	243	47	270	203	67	560	446	114
41	32	41	-9	37	52	-15	69	93	-24
42	17	14	3	8	13	-5	25	27	-2
43	188	144	44	186	169	17	374	313	61
44	56	34	22	59	37	22	115	71	44
insges.	4 295	4 295	0	4 181	4 181	0	8 476	8 476	0

Quelle: Melderegister OF

Jahrbuch OF 2004/05 Arbeitsförderung und Statistik

Innerstädtische Wanderungen der Nichtdeutschen Bevölkerung 2004 (Tabelle II.32A.1)

Umgez. vom Stat. Bezirk	Ummeldungen nach dem Statistischen Bezirk (+)														Ins- gesamt (-)					
	11	12	13	14	15	16	21	22	23	24	25	26	31	32		33	41	42	43	44
11	35	28	23	11	27	29	14	8	16	26	14	3	5	2	17	0	0	3	6	267
12	49	125	57	15	49	84	22	39	46	25	47	4	8	8	27	1	4	8	12	630
13	24	54	165	12	54	45	20	20	27	21	24	4	3	14	14	3	0	12	8	524
14	9	7	10	15	10	2	3	11	0	1	2	0	2	4	0	0	0	1	0	77
15	40	37	42	6	107	34	8	18	11	14	13	5	3	5	10	1	4	6	0	364
16	41	62	39	4	41	118	17	45	16	9	11	12	1	1	19	4	2	32	5	479
21	11	25	5	0	18	13	42	39	23	13	14	1	4	5	20	0	0	2	0	235
22	8	6	24	1	11	23	19	76	21	17	12	5	6	0	18	0	0	9	2	258
23	14	35	18	3	7	29	21	13	64	43	13	6	11	12	6	0	1	6	3	305
24	9	44	15	1	16	18	4	1	27	33	34	1	7	0	7	3	0	18	1	239
25	18	19	9	0	15	22	5	22	22	4	40	7	9	6	31	2	1	15	5	252
26	5	1	2	0	4	0	9	1	7	6	18	1	0	1	1	2	0	0	0	58
31	7	10	6	1	2	8	3	9	6	6	2	3	6	3	6	0	0	5	0	83
32	0	4	7	0	7	1	0	3	2	1	2	4	2	6	9	0	0	0	0	48
33	9	15	17	2	5	20	2	2	17	3	17	10	5	14	90	6	0	7	2	243
41	3	2	1	0	1	1	1	7	2	0	0	1	6	4	2	1	0	8	1	41
42	0	1	0	0	1	2	0	0	3	1	1	0	0	0	2	0	3	0	0	14
43	2	4	3	0	5	11	9	5	4	5	6	0	4	6	9	9	2	54	6	144
44	2	10	0	0	0	0	3	1	3	3	0	1	0	2	2	0	0	2	5	34
Insges. (+)	286	489	443	71	380	460	202	320	317	231	270	68	82	93	290	32	17	188	56	4 295

Quelle: Melderegister OF

Jahrbuch OF 2004/05 Arbeitsförderung und Statistik

Innerstädtische Wanderungen der Nichtdeutschen Bevölkerung 2005 (Tabelle II.32A.2)

Umgez. vom Stat. Bezirk	Ummeldungen nach dem Statistischen Bezirk (+)														Ins-gesamt (-)					
	11	12	13	14	15	16	21	22	23	24	25	26	31	32		33	41	42	43	44
11	35	45	28	1	23	30	4	22	11	2	14	3	3	6	9	15	0	8	1	260
12	25	81	55	1	28	73	10	18	59	20	24	5	3	13	32	2	1	16	5	471
13	37	51	141	17	28	56	20	20	28	31	24	6	8	7	7	1	0	24	8	514
14	1	4	5	14	3	0	0	0	2	4	5	0	1	5	2	0	0	1	0	47
15	21	49	36	0	77	37	20	26	37	14	8	4	9	0	5	0	0	1	1	345
16	31	56	41	3	36	135	22	22	53	30	20	6	8	2	21	0	1	11	7	505
21	3	6	25	0	22	7	37	33	16	26	6	4	2	2	7	0	0	6	6	208
22	8	12	36	0	32	20	26	91	14	22	20	4	4	15	9	1	1	13	1	346
23	17	48	17	7	20	28	20	29	51	58	20	3	5	4	25	0	0	5	3	360
24	7	23	10	0	19	12	10	19	18	22	9	1	10	5	15	2	0	10	1	193
25	5	21	13	0	12	13	15	13	15	10	57	6	1	3	7	4	1	12	1	209
26	2	2	3	1	16	6	0	0	4	0	5	6	5	1	6	0	0	1	1	59
31	3	5	7	2	5	20	1	6	14	8	5	0	16	16	16	0	0	0	0	124
32	1	3	0	0	1	3	0	0	9	3	10	2	0	22	11	0	0	1	0	66
33	2	6	13	12	5	14	4	19	8	8	10	3	4	6	75	2	3	8	1	203
41	1	1	5	7	5	0	0	2	3	4	0	2	1	2	4	7	0	0	8	52
42	1	0	0	0	0	0	0	0	2	0	2	0	0	0	5	0	0	3	0	13
43	10	5	11	1	0	12	8	4	6	17	8	1	2	7	11	3	0	60	3	169
44	0	0	3	0	0	4	0	0	3	0	0	4	1	0	3	0	1	6	12	37
Insges. (+)	210	418	449	66	332	470	197	324	353	279	247	60	100	116	270	37	8	186	59	4 181

Quelle: Melderegister OF

Jahrbuch OF 2004/05 Arbeitsförderung und Statistik

Nichtdeutsche Bevölkerung nach der Wohndauer 2004 (Tabelle II.32A.3)

Statistischer Bezirk	mit einer Wohndauer von ... bis unter ... Jahren						insgesamt
	-1	1-3	3-5	5-10	10-20	20+	
11	501	503	330	533	194	136	2 197
12	768	828	424	814	525	350	3 709
13	775	1 053	708	897	516	304	4 253
14	155	165	116	189	169	63	857
15	698	770	498	734	440	247	3 387
16	794	845	523	813	433	261	3 669
21	341	386	212	333	232	114	1 618
22	515	781	491	795	443	153	3 178
23	564	663	399	595	305	171	2 697
24	400	429	334	376	233	118	1 890
25	408	578	314	465	293	139	2 197
26	221	106	85	104	48	18	582
31	148	298	193	284	136	32	1 091
32	145	177	78	144	92	60	696
33	411	517	327	563	343	181	2 342
41	52	75	54	123	73	23	400
42	22	22	23	25	15	9	116
43	303	406	232	433	264	100	1 738
44	92	122	85	88	52	28	467

Quelle: Melderegister OF

Jahrbuch OF 2004/05 Arbeitsförderung und Statistik

Nichtdeutsche Bevölkerung nach der Wohndauer 2005 (Tabelle II.32A.4)

Statistischer Bezirk	mit einer Wohndauer von ... bis unter ... Jahren						insgesamt
	-1	1-3	3-5	5-10	10-20	20+	
11	395	544	269	456	181	124	1 969
12	711	905	447	736	515	362	3 676
13	866	995	618	966	568	344	4 357
14	144	167	97	126	137	49	720
15	729	850	515	700	502	249	3 545
16	745	862	507	832	473	261	3 680
21	320	362	220	293	224	111	1 530
22	516	723	500	764	481	150	3 134
23	490	613	391	616	308	177	2 595
24	395	482	271	445	239	107	1 939
25	360	562	346	507	290	140	2 205
26	139	164	65	105	60	20	553
31	174	235	198	287	142	33	1 069
32	171	198	86	142	89	61	747
33	458	551	303	518	365	185	2 380
41	59	78	46	117	68	29	397
42	20	32	14	23	12	12	113
43	282	400	230	394	303	108	1 717
44	71	122	84	117	52	29	475

Quelle: Melderegister OF

Jahrbuch OF 2004/05 Arbeitsförderung und Statistik

Geburten der Nichtdeutschen in Statistischen Bezirken (Tabelle II.33A)

Stat. Bezirk	Grundzahlen					Auf 1 000 der Gesamtbevölkerung kommen . . .				
	** 2001	2002	2003	2004	2005	** 2001	2002	2003	2004	2005
11	31	24	27	23	17	7,0	5,4	6,1	5,0	4,1
12	49	46	45	36	34	7,1	6,7	6,5	5,2	4,9
13	60	49	53	73	44	6,5	5,2	5,7	8,0	4,6
14	15	3	8	10	11	6,7	1,4	3,7	4,6	6,2
15	25	38	38	41	23	2,8	4,2	4,2	4,6	2,5
16	38	41	41	37	42	5,4	5,8	5,8	5,3	6,0
21	21	25	17	24	9	4,3	5,1	3,5	4,9	1,9
22	33	30	29	40	25	2,9	2,6	2,5	3,4	2,2
23	45	33	31	35	32	6,3	4,6	4,4	4,9	4,5
24	26	24	19	21	15	4,4	4,1	3,2	3,6	2,5
25	25	27	28	25	30	3,2	3,4	3,5	3,2	3,8
26	2	2	6	5	8	0,9	0,9	2,5	2,0	3,0
31	21	16	10	13	11	5,0	3,8	2,3	3,0	2,5
32	10	4	4	5	8	2,3	0,9	0,9	1,1	1,8
33	20	11	25	33	23	1,3	0,7	1,7	2,2	1,6
41	4	5	11	5	5	2,6	3,6	8,2	3,8	3,9
42	-	-	1	-	2	-	-	1,3	-	2,6
43	17	13	15	12	20	1,8	1,4	1,6	1,3	2,1
44	3	4	2	4	5	0,8	1,0	0,5	0,9	1,1
zusammen	445	395	410	442	364	3,8	3,4	3,5	3,7	3,1

Quelle: Melderegister *ab 2001 Melderegister OF, Standesamt Jahrbuch OF 2004/05 Arbeitsförderung und Statistik

** Durch Änderung des Ausländergesetzes ab Januar 2000

können die nichtdeutschen Erziehungsberechtigten für ihr Kind die deutsche Staatsangehörigkeit wählen

Sterbefälle der Nichtdeutschen in Statistischen Bezirken (Tabelle II.34A)

Stat. Bezirk	Grundzahlen					Auf 1 000 der Gesamtbevölkerung kommen . . .				
	** 2001	2002	2003	2004	2005	** 2001	2002	2003	2004	2005
11	5	4	6	7	8	1,1	0,9	1,3	1,5	1,9
12	5	13	9	8	12	0,7	1,9	1,3	1,2	1,7
13	11	12	6	8	9	1,2	1,3	0,7	0,9	0,9
14	3	1	5	2	0	1,3	0,5	2,3	0,9	0,0
15	6	4	12	10	11	0,7	0,4	1,3	1,1	1,2
16	11	13	5	9	9	1,6	1,8	0,7	1,3	1,3
21	7	3	3	5	9	1,4	0,6	0,6	1,0	1,9
22	7	7	5	11	7	0,6	0,6	0,4	0,9	0,6
23	5	3	8	7	12	0,7	0,4	1,1	1,0	1,7
24	4	7	9	6	3	0,7	1,2	1,5	1,0	0,5
25	4	7	7	8	4	0,5	0,9	0,9	1,0	0,5
26	-	1	2	2	6	-	0,4	0,8	0,8	2,3
31	2	1	6	3	8	0,5	0,2	1,4	0,7	1,8
32	-	3	3	1	5	-	0,7	0,7	0,2	1,1
33	7	10	4	12	7	0,5	0,7	0,3	0,8	0,5
41	1	1	-	-	2	0,6	0,7	-	-	1,6
42	-	-	-	1	-	-	-	-	1,3	-
43	4	5	3	6	-	0,4	0,5	0,3	0,6	0,0
44	2	-	-	4	3	0,5	-	-	0,9	0,6
zus.	84	95	93	110	115	0,7	0,8	0,8	0,9	1,0

Quelle: Melderegister OF, Standesamt

Jahrbuch OF 2004/05 Arbeitsförderung und Statistik

* Methodenänderung, automatisierte Fortschreibung der Bewegungsdaten auf der Grundlage des Melderegisters

III

Wirtschaft, Arbeitsmarkt, Verkehr und Tourismus

III Arbeitsmarkt

Vorbemerkung

Arbeitslose

Mit der Einführung des Sozialgesetzbuches II (SGB II) änderten sich die Grundlagen der Arbeitsmarktstatistik in Deutschland. Bis Ende 2004 basierten die Statistiken allein auf den Geschäftsdaten der Agenturen für Arbeit. Nach der Zusammenlegung von Arbeitslosen- und Sozialhilfe sind die Agenturen nur noch für einen Teil der Arbeitslosen zuständig. Als Träger der neuen Grundsicherung für Arbeitsuchende nach dem SGB II traten mit den Arbeitsgemeinschaften von Arbeitsagenturen und Kommunen und den zugelassenen kommunalen Trägern (optierende Kommunen) weitere Akteure auf den Arbeitsmarkt. Zur Sicherung der Vergleichbarkeit und Qualität der Statistik wurde die Bundesagentur für Arbeit im SGB II beauftragt, die bisherige Arbeitsmarktstatistik unter Einbeziehung der Grundsicherung für Arbeitsuchende weiter zu führen. Dabei wurde die Definition der Arbeitslosigkeit aus dem SGB III beibehalten. Mit den zugelassenen kommunalen Trägern wurden Datenlieferungen und Datenstandards (XSozial-BA-SGB II) vereinbart, um deren Daten in die Datenstruktur der BA Statistik einbinden zu können.

Arbeitslose sind Personen, die vorübergehend nicht oder weniger als 15 Stunden wöchentlich in einem Beschäftigungsverhältnis stehen, eine versicherungspflichtige Beschäftigung suchen, dabei den Vermittlungsbemühungen der Agenturen für Arbeit zur Verfügung stehen und sich arbeitslos gemeldet haben. Nicht als arbeitslos gelten Personen, die das 65. Lebensjahr vollendet haben, sich als Nichtleistungsempfänger/in länger als drei Monate nicht bei der zuständigen Agentur gemeldet haben, arbeitsunfähig erkrankt sind, Schüler/innen, Studierende und Schulabgänger/innen, die einen Ausbildungsplatz suchen sowie arbeitserlaubnispflichtige Ausländer/innen und deren Familienangehörige.

Arbeitslosenquote

Arbeitslosenquote, bezogen auf alle zivilen Erwerbspersonen:

Alle zivilen Erwerbstätigen sind die Summe aus den abhängigen zivilen Erwerbstätigen sowie Selbstständigen und mithelfenden Familienangehörigen.

Diese Art der Berechnung ist im Ausland gebräuchlicher und deshalb für internationale Vergleiche geeigneter.

Arbeitslosenquote, bezogen auf die abhängigen zivilen Erwerbspersonen:

Der Nenner enthält nur die abhängigen zivilen Erwerbstätigen, d. h. die Summe aus voll sozialversicherungspflichtig Beschäftigten (einschl. Auszubildende), geringfügig Beschäftigten und Beamten (ohne Soldaten).

Diese Art der Quotenberechnung hat in Deutschland die längere Tradition.

Sozialversicherungspflichtig Beschäftigte

Zu diesem Personenkreis zählen alle Arbeitnehmer einschließlich der zu ihrer Berufsausbildung Beschäftigten, die kranken-, renten-, pflegeversicherungspflichtig und/oder beitragspflichtig zu Arbeitslosenversicherung nach dem Arbeitsförderungsgesetz sind oder für die von den Arbeitgebern Beitragsanteile zur Rentenversicherung zu entrichten sind. Daneben besteht in wenigen Fällen auch für Selbstständige Versicherungspflicht in der Sozialversicherung.

Nicht zu den sozialversicherungspflichtig Beschäftigten zählen dagegen grundsätzlich die Beamten sowie der weit überwiegende Teil der Selbstständigen und die mithelfenden Familienangehörigen.

Wehr- und Zivildienstleistende gelten dann als sozialversicherungspflichtig Beschäftigte, wenn sie ihren Dienst aus einem weiter bestehenden Beschäftigungsverhältnis heraus angetreten haben und nur wegen der Ableistung dieser Dienstzeiten kein Entgelt beziehen.

Arbeitslose in Offenbach am Main seit 2001 nach ausgewählten Merkmalen (Tabelle III.1)

Monat 2005	Arbeitslosenquote bezogen auf		Arbeitslose	darunter						
	abhängig ziv. Erwerbsspersonen	alle ziv. Erwerbspersonen		Insgesamt	SGB III	SGB II	Frauen	nicht-deutsche	unter 25 Jahre	55 Jahre und älter
Januar	14,5	13,0	7 707	2 945	6 184	3 155	3 206	974	957	2 806
Februar	15,0	13,4	7 955	2 765	7 360	3 218	3 379	1 082	976	2 825
März	16,1	14,4	8 560	2 774	7 785	3 433	3 642	1 163	1 054	2 953
April	16,0	14,3	8 515	2 853	8 072	3 473	3 598	1 112	1 158	2 859
Mai	16,0	14,3	8 544	2 742	8 648	3 549	3 598	1 131	1 150	2 881
Juni	16,4	14,7	8 734	2 659	8 654	3 655	3 670	1 167	1 146	2 904
Juli	16,8	15,1	8 949	2 667	8 823	3 814	3 783	1 274	1 132	2 899
August	17,0	15,2	9 011	2 605	8 875	3 859	3 773	1 329	1 138	2 880
September	17,0	15,2	9 012	2 466	8 808	3 894	3 781	1 337	1 108	2 951
Oktober	17,3	15,5	9 167	2 402	8 885	3 982	3 914	1 338	1 100	3 030
November	17,0	15,2	8 989	2 344	9 097	3 940	3 852	1 237	1 092	3 017
Dezember	16,9	15,1	8 952	2 342	9 107	3 904	3 866	1 150	1 064	3 019
Vierteljahresendstand										
2000 I	11,1	9,9	5 578	.	.	2 225	2 465	448	1 252	1 950
2000 II	10,3	9,3	5 335	.	.	2 211	2 283	505	1 220	1 905
2000 III	10,0	9,0	5 180	.	.	2 143	2 205	506	1 205	1 809
2000 IV	9,8	8,8	5 073	.	.	2 065	2 183	488	1 151	1 754
2001 I	9,9	8,9	5 127	.	.	2 048	2 235	524	1 117	1 680
2001 II	9,5	8,6	5 006	.	.	2 050	2 111	551	1 050	1 596
2001 III	9,7	8,7	5 079	.	.	2 066	2 186	583	997	1 538
2001 IV	10,3	9,2	5 389	.	.	2 158	2 355	599	968	1 522
2002 I	10,7	9,6	5 615	.	.	2 160	2 470	630	921	1 503
2002 II	10,3	9,2	5 465	.	.	2 165	2 335	605	816	1 382
2002 III	10,4	9,3	5 532	.	.	2 224	2 309	625	745	1 421
2002 IV	11	9,8	5 851	.	.	2 299	2 462	664	764	1 490
2003 I	12,6	11,3	6 709	.	.	2 584	2 826	858	829	1 701
2003 II	13,1	11,7	6 968	.	.	2 717	2 912	890	888	1 975
2003 III	13,2	11,8	7 041	.	.	2 791	2 911	902	916	2 171
2003 IV	13,7	12,3	7 284	.	.	2 857	3 110	886	851	2 320
2004 I	14,3	12,8	7 592	.	.	3 017	3 199	918	913	2 263
2004 II	14,1	12,6	7 460	.	.	2 988	3 141	867	913	2 753
2004 III	13,9	12,4	7 382	.	.	3 054	3 105	882	878	2 813
2004 IV	13,7	12,3	7 281	.	.	2 961	3 007	823	908	2 794
2005 I	16,1	14,4	8 560	2 774	7 785	3 433	3 642	1 163	1 054	2 953
2005 II	16,4	14,7	8 734	2 659	8 654	3 655	3 670	1 167	1 146	2 904
2005 III	17,0	15,2	9 012	2 466	8 808	3 894	3 781	1 337	1 108	2 951
2005 IV	16,9	15,1	8 952	2 342	9 107	3 904	3 866	1 150	1 064	3 019

Quelle: Agentur für Arbeit

Jahrbuch OF 2004/05 Arbeitsförderung und Statistik

Bestand an Arbeitslosen in Offenbach nach Statistischen Bezirken - Stand: Juni 2004 Tabelle III.1.1

Statistischer Bezirk	Insgesamt	m	w	Deutsche	Ausländer	Arbeiter	Ange-stellte	unter 20 Jahre	20 bis 25 Jahre	unter 25 Jahre	55 Jahre und älter	Langzeit	Vollzeit	Teilzeit
11 Hochschule für Gestaltung	389	237	152	162	227	252	137	6	35	41	36	108	339	50
12 Wilhelmschule	576	370	206	248	328	411	165	15	70	85	47	201	523	53
13 Messehalle	767	464	303	374	393	511	256	15	65	80	83	259	695	72
14 Kaiserlei	152	97	55	85	67	83	69	.	9	11	13	54	145	7
15 Ledermuseum	625	379	246	343	282	377	248	11	54	65	86	220	558	67
16 Mathildenschule	593	369	224	271	322	419	174	15	60	75	72	220	540	53
21 Städt. Kliniken	314	169	145	179	135	174	140	5	31	36	29	111	277	37
22 Lauterborn	687	385	302	421	266	441	246	12	58	70	100	286	578	109
23 Friedrichsweiher	464	290	174	250	214	299	165	11	46	57	49	173	420	44
24 Bachschule	352	219	133	207	145	226	126	9	49	58	41	132	310	42
25 Lichtenplatte	415	250	165	267	148	244	171	7	57	64	56	155	365	50
26 Bieberer Berg	122	75	47	72	50	72	50	.	11	14	17	41	111	11
31 Vorderwald Rosenhöhe	287	175	112	177	110	188	99	6	19	25	41	116	245	42
32 Tempelsee	205	103	102	166	39	108	97	.	18	20	43	80	180	25
33 Bieber	676	379	297	490	186	380	296	14	62	76	103	257	580	96
41 Mülheimer Strasse	118	83	35	85	33	91	27	.	9	11	9	44	103	15
42 Waldheim	21	10	11	14	7	12	9	0	4	4	.	7	14	7
43 Bürgel	500	298	202	365	135	307	193	7	49	56	58	193	444	56
44 Rumpenheim	132	77	55	108	24	75	57	.	13	14	20	45	110	22
nicht zuordbar	32	20	12	15	17	24	8	0	4	4	5	10	27	5
Gesamt	7 427	4 449	2 978	4 299	3 128	4 694	2 733	143	723	866	908	2 712	6 564	863

Quelle: Arbeitsagentur Offenbach

Jahrbuch OF 2004/05 Arbeitsförderung und Statistik

Bestand an Arbeitslosen in Offenbach nach Statistischen Bezirken - Stand: Juni 2005 (Tabelle III.1.2)

Statistischer Bezirk	Insgesamt	m	w	Deutsche	Ausländer	Arbeiter	Ange- stellte	unter 20 Jahre	20 bis 25 Jahre	unter 25 Jahre	55 Jahre und älter	Langzeit	Schwer- behind.	Vollzeit	Teilzeit
11 Hochschule für Gestaltung	471	274	197	212	259	354	117	13	51	64	61	148	24	418	53
12 Wilhelmschule	672	411	261	294	378	518	154	16	82	98	67	206	23	605	67
13 Messehalle	876	520	356	411	465	647	229	14	89	103	107	295	37	775	101
14 Kaiserlei	185	117	68	106	79	124	61	8	11	19	22	64	9	170	15
15 Ledermuseum	677	403	274	391	286	434	243	20	55	75	88	212	33	599	78
16 Mathildenschule	650	402	248	284	366	490	160	29	74	103	85	206	32	573	77
21 Städt. Kliniken	331	187	144	180	151	209	122	12	38	50	26	98	16	291	40
22 Lauterborn	808	424	384	493	315	532	276	30	81	111	130	291	39	669	139
23 Friedrichsweiher	555	342	213	304	251	396	159	9	68	77	63	180	22	487	68
24 Bachschule	400	230	170	230	170	274	126	14	59	73	54	128	16	350	50
25 Lichtenplatte	488	283	205	293	195	316	172	12	58	70	66	163	29	426	62
26 Bieberer Berg	152	97	55	86	66	100	52	.	15	17	12	48	11	129	23
31 Vorderwald Rosenhöhe	319	178	141	203	116	210	109	10	28	38	48	126	16	279	40
32 Tempelsee	238	129	109	175	63	148	90	4	22	26	49	85	15	209	29
33 Bieber	835	456	379	612	223	516	319	22	82	104	128	276	52	709	126
41 Mühlheimer Strasse	146	94	52	98	48	110	36	7	15	22	16	61	6	125	21
42 Waldheim	35	23	12	26	9	20	15	.	4	6	.	9	0	29	6
43 Bürgel	566	323	243	405	161	348	218	20	46	66	73	181	22	487	79
44 Rumpenheim	178	98	80	136	42	108	70	5	18	23	27	64	10	149	29
nicht zuordbar	113	61	52	62	51	76	37	.	8	11	12	39	6	101	12
Gesamt	8 695	5 052	3 643	5 001	3 694	5 930	2 765	245	904	1 156	1 134	2 880	418	7 580	1 115

Quelle: Arbeitsagentur Offenbach

Jahrbuch OF 2004/05 Arbeitsförderung und Statistik

Sozialversicherungspflichtig beschäftigte Arbeitnehmer in Offenbach
am Arbeitsort 1980 bis 2005 (Tabelle III.2)

Jahr (30.06.)	Insgesamt	Männer	Frauen	Anteil Frauen	Deutsche	Nichtdeutsche	
						Anzahl	%
1990	51 827	30 883	20 944	40,4	44 018	7 809	15,1
1991	52 084	30 693	21 391	41,1	44 408	7 676	14,7
1992	51 867	30 458	21 409	41,3	43 900	7 967	15,4
1993	50 058	29 187	20 871	41,7	41 471	8 587	17,2
1994	48 445	27 888	20 557	42,4	40 084	8 361	17,3
1995	47 534	27 345	20 189	42,5	39 102	8 432	17,7
1996	47 657	27 037	20 620	43,3	39 395	8 262	17,3
1997	45 529	26 031	19 498	42,8	37 977	7 552	16,6
1998	43 869	25 212	18 657	42,5	36 888	6 981	15,9
1999	44 796	25 833	18 963	42,3	37 746	7 050	15,7
2000	47 655	27 431	20 224	42,4	40 600	7 055	14,8
2001	48 790	28 211	20 579	42,2	41 387	7 403	15,2
2002	46 513	26 926	19 587	42,1	39 349	7 164	15,4
2003	45 802	26 118	19 684	43,0	38 923	6 845	14,9
2004	45 038	25 838	19 200	42,6	38 267	6 771	15,0
2005	44 344	25 219	19 125	43,1	37 778	6 566	14,8

Quelle: Hess. Statistisches Landesamt

Jahrbuch OF 2004/05 Arbeitsförderung und Statistik

Ein- und Auspendler in Offenbach am Main 1996 bis 2005 (Tabelle III.2.2)

Jahr (30.06.)	Sozialversicherungspflichtig Beschäftigte					
	Arbeitsort Offenbach		Wohnort Offenbach		Berufspendler	
	zusammen	darunter Einpendler	zusammen	darunter Auspendler	zusammen	Saldo (1)
1996	47 657	28 480	40 773	21 596	50 076	6 884
1997	45 529	27 674	39 366	21 512	49 186	6 162
1998	43 869	27 297	38 528	21 956	49 253	5 341
1999	44 796	28 389	38 833	22 426	50 815	5 963
2000	47 655	31 392	39 957	23 670	55 062	7 722
2001	48 790	32 679	40 834	24 723	57 402	7 956
2002	46 513	31 050	40 590	25 127	56 177	5 923
2003	45 802	31 052	38 983	24 233	55 285	6 819
2004	45 038	30 874	37 877	23 713	54 587	7 161
2005	44 344	30 928	36 682	23 266	54 194	7 662

Quelle: Hess. Stat. Landesamt (HSL)

Jahrbuch 2004/05 OF Arbeitsförderung und Statistik

(1) Berufseinpendler minus Berufsauspendler.

Sozialversicherungspflichtig beschäftigte Arbeitnehmer in Offenbach
nach Wirtschaftsabschnitten zum 30. 06. des Jahres (Tabelle III.2.1)

Wirtschaftsabschnitte	Arbeitsort Offenbach				
	2001	2002	2003	2004	2005
darunter:					
Land- und Forstwirtschaft, Fischerei	147	134	131	93	94
Produzierendes Gewerbe	14 170	14 208	13 271	12 831	12 445
davon					
Bergbau, Verarbeitendes Gewerbe, Energie- und Wasserversorgung	12 487	12 076	11 606	11 242	10 912
Baugewerbe	1 683	2 132	1 665	1 589	1 533
Handel, Gastgewerbe u. Verkehr	10 621	9 514	9 472	9 324	8 844
davon					
Handel	6 445	6 228	6 115	6 400	5 902
Gastgewerbe	984	985	966	933	960
Verkehr- und Nachrichtenübermittlung	3 192	2 301	2 391	1 991	1 982
Sonstige Dienstleistungen	23 836	22 656	22 923	22 788	22 958
davon					
Kredit- und Versicherungsgewerbe	3 927	3 869	3 860	3 669	3 600
Beschäftigte insgesamt ¹⁾	48 790	46 513	45 802	45 038	44 344

	Anteil in %				
Land- und Forstwirtschaft, Fischerei	0,3	0,3	0,3	0,2	0,2
Produzierendes Gewerbe	29,0	30,5	29,0	26,3	28,1
davon					
Bergbau, Verarbeitendes Gewerbe, Energie- und Wasserversorgung	25,6	26,0	25,3	23,0	24,6
Baugewerbe	3,4	4,6	3,6	3,3	3,5
Handel, Gastgewerbe u. Verkehr	21,8	20,5	20,7	19,1	19,9
davon					
Handel	13,2	13,4	13,4	13,1	13,3
Gastgewerbe	2,0	2,1	2,1	1,9	2,2
Verkehr- und Nachrichtenübermittlung	6,5	4,9	5,2	4,1	4,5
Sonstige Dienstleistungen	48,9	48,7	50,0	46,7	51,8
davon					
Kredit- und Versicherungsgewerbe	8,0	8,3	8,4	7,5	8,1
Beschäftigte insgesamt	100,0	100,0	100,0	100,0	100,0

Quelle: HSL Wiesbaden

Jahrbuch OF 2004/05 Arbeitsförderung und Statistik

1) Einschl. Fälle ohne Angaben zur Wirtschaftsgliederung.

Bestand an Sozialversicherungspflichtige beschäftigte Arbeitnehmer nach Stat. Bezirken (Wohnort)

Stand Juni 2004 (Tabelle III.2.3)

Statistischer Bezirk	insges.	Männer	Frauen	Deutsche	Nicht-deutsche	Arbeiter	Angest.	unter 20 Jahre	20 bis 25 Jahre
11 Hochschule für Gestaltung	1 516	881	635	959	557	686	830	22	150
12 Wilhelmschule	2 123	1 234	889	1 195	928	1 146	977	34	242
13 Messehalle	3 166	1 758	1 408	1 901	1 265	1 545	1 621	53	343
14 Kaiserlei	713	383	330	479	234	308	405	9	60
15 Ledermuseum	3 004	1 661	1 343	2 089	915	1 085	1 919	38	268
16 Mathildenschule	1 948	1 125	823	1 089	859	1 055	893	44	235
21 Städt. Kliniken	1 829	922	907	1 353	476	631	1 198	41	183
22 Lauterborn	3 291	1 821	1 470	2 425	866	1 397	1 894	71	299
23 Friedrichsweiher	2 354	1 295	1 059	1 645	709	1 045	1 309	52	231
24 Bachschule	1 747	966	781	1 216	531	789	958	30	157
25 Lichtenplatte	2 663	1 389	1 274	2 047	616	940	1 723	38	215
26 Bieberer Berg	772	412	360	650	122	256	516	15	67
31 Vorderwald Rosenhöhe	1 194	652	542	918	276	495	699	28	100
32 Tempelsee	1 401	741	660	1 199	202	505	896	27	106
33 Bieber	4 845	2 553	2 292	4 195	650	1 633	3 212	100	409
41 Mühlheimer Strasse	401	248	153	291	110	240	161	19	45
42 Waldheim	274	139	135	237	37	79	195	5	27
43 Bürgel	3 104	1 654	1 450	2 628	476	1 129	1 975	82	261
44 Rumpenheim	1 354	688	666	1 246	108	361	993	30	96
nicht zuordbar	178	101	77	136	42	66	112	4	19
Gesamt	37 877	20 623	17 254	27 898	9 979	15 391	22 486	742	3 513

Stand Juni 2005 (Tabelle III.2.4)

11 Hochschule für Gestaltung	1 469	862	607	927	542	.	.	21	134
12 Wilhelmschule	1 952	1 106	846	1 094	858	.	.	30	192
13 Messehalle	2 974	1 668	1 306	1 806	1 168	.	.	43	305
14 Kaiserlei	709	379	330	458	251	.	.	15	52
15 Ledermuseum	2 884	1 587	1 297	2 013	871	.	.	35	226
16 Mathildenschule	1 829	1 057	772	1 012	817	.	.	37	180
21 Städt. Kliniken	1 748	884	864	1 293	455	.	.	32	185
22 Lauterborn	3 178	1 737	1 441	2 339	839	.	.	70	283
23 Friedrichsweiher	2 276	1 264	1 012	1 595	681	.	.	36	213
24 Bachschule	1 764	962	802	1 229	535	.	.	39	162
25 Lichtenplatte	2 577	1 351	1 226	1 991	586	.	.	39	208
26 Bieberer Berg	771	396	375	658	113	.	.	12	70
31 Vorderwald Rosenhöhe	1 180	669	511	913	267	.	.	29	95
32 Tempelsee	1 378	733	645	1 158	220	.	.	29	112
33 Bieber	4 766	2 499	2 267	4 109	657	.	.	105	407
41 Mühlheimer Strasse	394	244	150	291	103	.	.	14	43
42 Waldheim	280	138	142	237	43	.	.	5	16
43 Bürgel	3 074	1 607	1 467	2 598	476	.	.	65	264
44 Rumpenheim	1 335	690	645	1 230	105	.	.	26	99
nicht zuordbar	144	81	63	113	31	.	.	4	14
Gesamt	36 682	19 914	16 768	27 064	9 618	.	.	686	3 260

Quelle: Arbeitsagentur Offenbach

Jahrbuch OF 2004/05 Arbeitsförderung und Statistik

Entwicklung der Industrie 1963 - 2005 (Tabelle III.5)

Jahr	Durchschnittlich Beschäftigte		Geleistete Arbeiterstunden		Löhne ²⁾		Gehälter ²⁾		Umsatz in Mio EURO				Exportquote
	insges. *)	1950 = 100	insges. in Mio	1950 = 100	in Mio Euro	1950 = 100	in Mio Euro	1950 = 100	insges. ¹⁾	1950 = 100	dar. Ausl. Ums.	1950 = 100	
1963	28 777	167	41,5	134	81,8	383	36,9	443	530,5	358	142,1	570	26,8
1964	28 161	163	40,8	132	90,7	424	40,0	480	565,0	381	156,4	627	27,7
1965	28 354	165	41,3	134	102,6	480	45,4	545	601,8	406	163,6	656	27,2
1966	28 082	163	39,8	129	107,1	501	49,8	598	631,5	426	181,0	725	28,7
1967	26 384	153	35,8	116	101,4	474	51,6	619	607,0	409	208,9	837	34,4
1968	25 893	150	35,9	116	106,7	499	54,2	651	614,1	414	220,6	884	35,9
1969	26 320	153	36,5	118	121,5	569	59,7	717	672,7	454	229,4	919	34,1
1970	27 106	157	37,4	121	142,0	664	73,6	884	772,3	521	253,6	1 016	32,8
1971	26 983	157	36,0	117	150,6	705	87,6	1 052	840,7	567	273,2	1 095	32,5
1972	25 428	148	32,9	106	152,0	711	92,4	1 109	848,9	572	264,8	1 061	31,2
1973	24 580	143	30,3	98	158,6	742	110,4	1 325	1 035,7	698	398,9	1 599	38,5
1974	24 069	140	26,5	86	158,9	744	136,2	1 635	1 115,7	752	400,6	1 606	35,9
1975	22 275	129	22,1	72	141,0	660	145,0	1 741	1 030,2	695	471,1	1 888	45,7
1976	21 840	127	23,1	75	155,7	729	150,9	1 812	1 549,2	1 044	484,6	1 942	31,3
1977	20 943	122	22,7	74	161,9	758	162,2	1 947	1 652,8	1 114	532,5	2 134	32,2
1978	20 697	120	22,3	72	171,5	803	164,8	1 978	2 254,3	1 520	697,5	2 796	30,9
1979	20 663	120	22,1	72	183,3	858	175,1	2 102	1 902,9	1 283	703,7	2 820	37,0
1980	20 964	122	22,4	72	197,6	925	191,5	2 299	2 124,1	1 432	770,4	3 088	36,3
1981	21 305	124	22,2	72	209,1	978	206,0	2 473	2 005,5	1 352	781,8	3 133	39,0
1982	21 022	122	21,4	69	207,9	973	217,7	2 613	2 918,6	1 968	856,0	3 431	29,3
1983	20 292	118	20,4	66	202,5	948	230,4	2 766	2 078,3	1 401	704,6	2 824	33,9
1984	20 072	116	19,8	64	206,2	965	235,9	2 832	3 009,0	2 029	879,5	3 525	29,2
1985	19 980	116	19,8	64	218,2	1 021	245,6	2 948	3 703,1	2 497	875,7	3 510	23,7
1986	20 380	118	19,8	64	236,8	1 108	261,0	3 133	2 126,7	1 434	994,1	3 984	46,7
1987	20 175	117	20,1	65	242,2	1 133	270,1	3 242	2 124,5	1 432	1 040,2	4 169	49,0
1988	19 731	115	18,9	61	246,1	1 152	275,4	3 306	6 186,0	4 170	1 095,1	4 389	17,7
1989	20 116	117	18,5	60	256,5	1 200	303,6	3 645	5 202,1	3 507	1 249,5	5 008	24,0
1990	20 254	118	18,2	59	277,4	1 298	320,4	3 846	3 004,7	2 026	1 402,0	5 619	46,7
1991	20 335	118	17,9	58	280,4	1 312	351,6	4 221	2 936,8	1 980	1 454,4	5 829	49,5
1992	19 249	112	16,7	54	276,3	1 293	367,2	4 408	3 136,0	2 114	1 519,6	6 091	48,5
1993	17 111	99	14,2	46	249,9	1 169	350,1	4 203	3 074,7	2 073	1 516,7	6 079	49,3
1994	15 253	89	12,5	40	187,7	878	328,3	3 941	2 599,5	1 753	1 158,4	4 643	44,6
1995	14 162	82	11,8	38	230,6	1 079	306,6	3 681	2 889,7	1 948	1 260,9	5 054	43,6
1996	13 701	80	10,4	34	218,2	1 021	306,6	3 681	2 507,7	1 691	1 021,5	4 094	40,7
1997	12 461	72	9,4	30	203,3	951	302,9	3 636	2 160,9	1 457	959,1	3 844	44,4
1998	11 652	68	8,6	28	180,0	842	309,2	3 712	2 386,8	1 609	1 155,5	4 631	48,4
1999	11 563	67	8,4	27	178,9	837	306,6	3 681	2 199,6	1 483	934,1	3 744	42,5
2000	11 011	64	8,1	26	175,8	823	301,4	3 618	2 367,7	1 596	1 020,7	4 091	43,1
2001	10 371	60	7,8	25	179,5	840	258,2	3 100	2 340,3	1 578	1 154,6	4 628	49,3
2002	9 975	58	6,7	21	165,1	773	254,4	3 054	3 116,6	2 101	1 810,0	7 255	58,1
2003	9 783	57	14,8	47	158,3	741	264,1	3 170	3 259,0	2 197	1 986,2	7 961	60,9
2004	10 943	64	16,8	54	178,9	837	293,1	3 519	3 267,9	2 203	1 849,9	7 414	56,6
2005	9 242	54	14,6	47	422,9	1 424	-	-	3 113,8	2 099	1 760,1	7 055	56,5
1950	17 233	100	30,9	100	21,4	100	8,3	100	148,3	100	25,0	100	16,8

Quelle: HSL Wiesbaden

Jahrbuch OF 2004/05 Arbeitsförderung und Statistik

*) Ab 1977: Betriebe mit 20 und mehr Beschäftigten; vorher Betriebe mit 10 und mehr Beschäftigten.

1) Ab 1968: Gesamtumsatz ohne Mehrwertsteuer.

2) ab 2005 werden Löhne und Gehälter in einem Betrag erfasst

Entwicklung der Hauptbeteiligten Industriegruppen (Tabelle III.5.1)

Hauptbeteiligte Industriegruppen	1998	1999	2000	2001	2002	2003	2004	2005
Entwicklung des prozentualen Anteiles der Löhne und Gehälter am Gesamtumsatz der Industrie und einiger ausgewählter Industriegruppen								
Gesamtindustrie	20,5	22,1	20,2	18,7	13,5	13,0	14,4	13,6
Maschinenbauindustrie	21,5	24,1	20,9	18,9	11,3	10,5	12,2	11,3
Elektroindustrie	35,6	37,1	38,9	39,2	0,0	20,7	23,8	19,1
Chemische Industrie	18,7	19,5	15,3	16,5	13,5	14,0	13,9	11,7
Papier-, Verlags- u. Druckgewerbe	27,8	28,6	30,5	30,0	31,5	32,4	30,3	28,8
Ledergewerbe	22,2	18,1	21,4	18,6	27,4	37,8	.	.
Entwicklung des Durchschnittsverdienstes je Arbeiterstunde in der Industrie in Euro								
Gesamtindustrie	21,0	21,3	21,8	23,1	24,6	10,7	10,6	* 9,3
Maschinenbauindustrie	23,7	23,0	23,4	25,6	29,7	8,5	8,0	* 6,8
Elektroindustrie	11,8	13,4	13,9	14,2	0,0	6,9	10,4	* 6,5
Chemische Industrie	19,9	22,4	22,8	21,9	21,9	13,2	11,7	* 12,0
Papier-, Verlags- u. Druckgewerbe	23,7	18,6	17,7	17,8	17,7	3,4	4,9	* 2,8
Ledergewerbe	13,1	13,1	11,9	12,9	12,7	6,6	.	.
Entwicklung des Jahresumsatzes je Arbeiter in der Industrie in 1 000 Euro								
Gesamtindustrie	427,9	422,9	456,6	471,4	664,4	747,6	774,7	* 741,4
Maschinenbauindustrie	655,7	594,7	630,7	641,9	576,8	708,7	1 225,7	* 1375,7
Elektroindustrie	115,1	122,2	118,5	119,7	0,0	401,8	898,9	* 438,3
Chemische Industrie	343,3	362,1	464,3	435,4	489,7	500,4	562,0	* 603,0
Papier-, Verlags- u. Druckgewerbe	223,2	314,3	304,2	532,8	711,6	966,0	908,1	* 903,7
Ledergewerbe	223,7	283,1	262,5	374,6	276,2	220,0	.	.
Anteil der Beschäftigten verschiedener Industriegruppen an der Beschäftigtenzahl der Gesamtindustrie								
Maschinenbauindustrie	56,2	56,5	54,1	53,9	52,9	52,7	51,8	51,7
Elektroindustrie	1,4	1,0	1,1	1,1	0,0	2,4	2,4	2,6
Chemische Industrie	15,4	14,9	15,5	14,8	14,6	15,0	14,8	14,5
Papier-, Verlags- u. Druckgewerbe	3,8	4,3	4,5	5,2	4,7	4,8	5,8	6,1
Ledergewerbe	3,6	3,8	4,0	3,7	3,7	1,1	.	.
Anteil des Umsatzes verschiedener Industriegruppen am Gesamtumsatz der Gesamtindustrie								
Maschinenbauindustrie	61,51	57,32	56,87	56,97	69,14	70,86	58,51	69,14
Elektroindustrie	0,55	0,48	0,44	0,43	0,0	1,12	2,53	1,32
Chemische Industrie	14,71	16,26	18,75	16,95	13,70	12,93	13,69	15,13
Papier-, Verlags- u. Druckgewerbe	2,35	2,76	2,51	2,98	2,12	1,96	2,42	2,55
Ledergewerbe	2,11	2,69	2,13	2,45	1,18	0,34	.	.
Anteil des Exportumsatzes verschiedener Industriegruppen am Exportumsatz der Gesamtindustrie								
Maschinenbauindustrie	69,66	60,97	58,19	65,35	79,35	80,40	68,63	76,25
Elektroindustrie	0,06	0,08	0,15	0,07	0,0	0,70	2,35	0,92
Chemische Industrie	14,85	19,44	24,60	19,22	11,19	10,33	11,22	12,24
Papier-, Verlags- u. Druckgewerbe	0,89	0,39	0,07	0,09	0,02	0,001	0,15	0,15
Ledergewerbe	1,31	2,14	1,24	0,80	0,58	0,28	.	.
Entwicklung der Exportquote bei der Gesamtindustrie und bei einigen Industriegruppen								
Gesamtindustrie	48,4	42,5	43,1	49,3	58,1	60,9	56,6	56,5
Maschinenbauindustrie	54,8	45,2	44,1	56,6	66,7	69,2	66,4	62,3
Elektroindustrie	5,4	6,9	5,3	3,1	0,0	38,6	52,6	39,2
Chemische Industrie	48,9	50,8	56,6	55,9	47,4	48,7	46,4	45,7
Papier-, Verlags- u. Druckgewerbe	18,4	6,0	1,3	1,4	0,6	0,0	3,5	3,4
Ledergewerbe	30,1	33,9	25,1	16,1	28,3	49,5	.	.

Quelle: HSL Wiesbaden

Jahrbuch OF 2004/05 Arbeitsförderung und Statistik

?) Ab 1995 werden die Daten des Unternehmenssektors auf die ab 1995 innerhalb der Europäischen Union anzuwendenden Wirtschaftssystematik "NACE" (Allgemeine Systematik der Wirtschaftszweige in der Europäischen Union) umgestellt. Für das Verarbeitende Gewerbe sind derzeit keine Daten verfügbar.
* errechnet anhand vorhandener Daten

Gewerbebeanmeldungen und -abmeldungen 1999 - 2005 (Tabelle III.6)

Gewerbe - Anmeldungen*)							
(ohne Wandergewerbe)							
Gewerbeart	1999	2000	2001	2002	2003	2004	2005
Hersteller	9	18	12	17	9	12	7
Handwerk	55	99	83	6	39	59	31
Handel	204	331	353	392	225	362	292
Dienstleistungen u. Sonstige	775	858	1 036	1 117	1 267	1 400	1 776
Insgesamt	1 043	1 306	1 484	1 532	1 540	1 833	2 106
Gewerbe - Abmeldungen *)							
(ohne Wandergewerbe)							
Hersteller	20	20	16	33	32	30	29
Handwerk	83	99	104	25	37	39	45
Handel	318	367	338	411	339	360	308
Dienstleistungen u. Sonstige	681	718	765	371	706	409	396
Insgesamt	1 102	1 204	1 223	840	1 114	838	778
Bestand an Arbeitsstätten *)							
Hersteller	500	498	494	478	471	476	454
Handwerk	811	811	790	773	794	812	798
Handel	1 153	1 117	1 100	1 081	986	1 102	1 086
Dienstleistungen u. Sonstige	2 773	2 913	3 201	3 945	3 760	4 190	5 570
Insgesamt	5 237	5 339	5 585	6 277	6 011	6 580	7 908

Quelle: Ordnungsamt

Jahrbuch OF 2004/05 Arbeitsförderung und Statistik

*) Berichtigte Fortschreibung nach der Arbeitsstättenzählung vom 25.05.1987

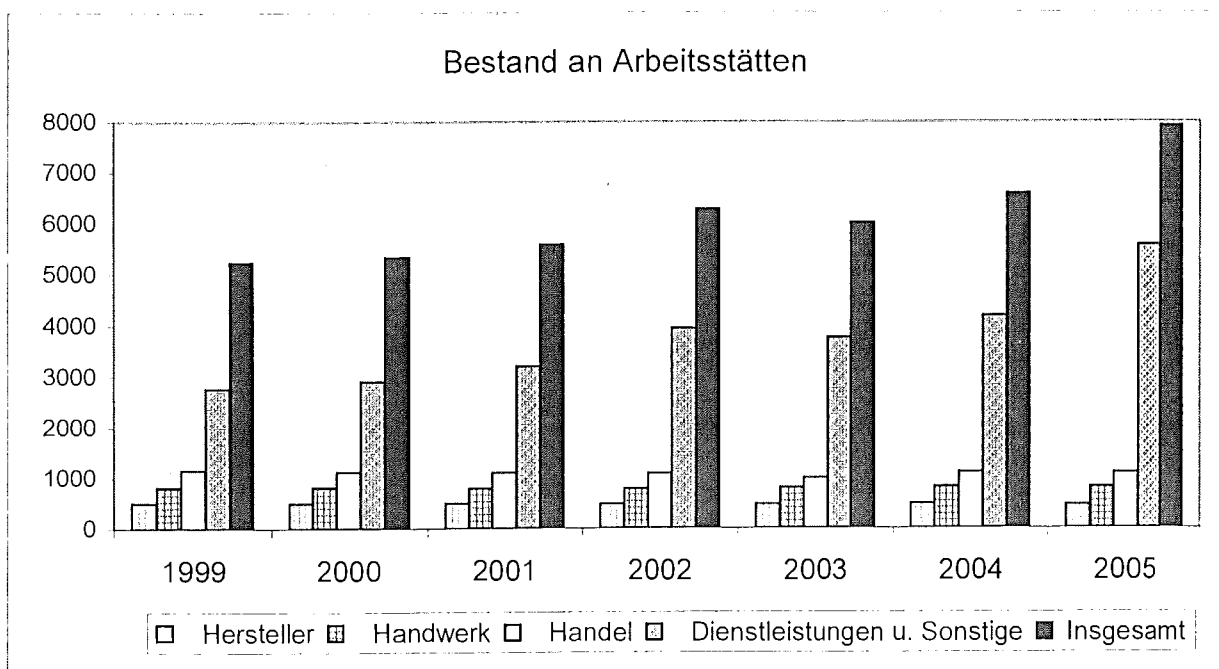

Verbraucherpreisindex für Deutschland (Tabelle III.7)
Basisjahr 2000 = 100

Jahr	Gesamt Index	Nahrungsmittel und alkoholfreie Getränke	Alkoholische Getränke, Tabakwaren	Bekleidung und Schuhe	Wohnungsmiete, Wasser, Strom, Gas u. a. Brennstoffe	Einrichtungsgegenstände u.ä. für den Haushalt sowie deren Instandhaltung	Gesundheitspflege	Verkehr	Nachrichtenübermittlung	Freizeit, Unterhaltung und Kultur	Bildungswesen	Beherbungs- und Gaststättenleistungen	Andere Waren und Dienstleistungen
		1	2	3	4	5	6	7	8	9	10	11	12
1999 JD	98,6	100,7	98,5	99,9	97,2	100,0	99,8	95,0	112,4	99,6	98,4	98,9	97,6
2000 JD	100,0	100,0	100,0	100,0	100,0	100,0	100,0	100,0	100,0	100,0	100,0	100,0	100,0
2001 JD	102,0	104,5	101,7	100,8	102,4	100,9	101,3	102,5	94,1	100,6	101,3	101,9	103,2
2002 JD	103,4	105,3	105,8	101,5	103,4	101,9	101,9	104,5	95,7	101,3	104,0	105,6	105,0
2003 JD	104,5	105,2	111,4	100,7	104,9	102,2	102,4	106,7	96,4	100,7	106,2	106,5	106,8
2004 JD	106,2	104,8	119,1	100,0	106,5	102,0	122,1	109,3	95,6	99,7	109,7	107,3	108,3
2005 JD	108,3	105,3	129,2	98,1	109,5	101,8	124,4	113,9	94,3	99,8	112,1	108,4	109,3
2004 Jan.	105,2	105,9	111,5	98,8	105,7	102,1	119,4	107,1	96,4	98,3	108,6	105,7	107,9
Feb.	105,4	105,5	111,7	99,5	105,7	101,8	119,4	107,3	96,2	100,1	108,9	106,4	108,2
Mär.	105,7	105,3	119,6	100,8	105,9	101,9	119,4	107,7	96,3	99,3	108,9	105,8	108,2
Apr.	106,0	105,4	119,6	100,8	106,1	101,9	122,0	108,9	95,9	99,0	108,9	106,0	108,2
Mai	106,2	105,6	119,7	100,4	106,3	101,8	122,1	110,2	95,6	98,7	108,9	106,3	108,3
Jun.	106,2	105,8	119,7	100,1	106,3	102,2	122,1	109,5	95,4	99,1	108,9	107,3	108,3
Jul.	106,5	105,2	119,7	98,6	106,4	102,2	123,2	110,2	95,4	100,5	109,6	109,5	108,4
Aug.	106,7	104,2	119,8	99,0	106,8	102,1	123,3	110,7	95,3	101,3	109,7	109,5	108,4
Sep.	106,4	103,6	119,9	100,1	106,9	102,0	123,3	110,1	95,2	99,5	110,6	106,7	108,5
Okt.	106,6	103,5	119,9	100,3	107,5	101,9	123,4	111,2	95,2	98,9	111,0	106,6	108,1
Nov.	106,2	103,4	119,9	100,5	107,3	101,8	123,5	109,9	95,0	97,8	111,0	106,2	108,3
Dez.	107,3	104,4	127,6	100,0	107,2	101,8	123,5	108,9	94,8	103,6	111,0	111,1	108,3
2005 Jan.	106,9	104,8	127,6	98,0	107,8	101,9	123,9	110,2	95,2	98,1	111,2	107,0	109,4
Feb.	107,3	105,5	127,5	97,7	108,1	101,9	124,1	110,7	95,2	99,8	111,6	107,6	109,1
Mär.	107,6	105,8	127,4	99,2	108,5	101,8	124,1	111,9	95,2	99,4	111,8	107,0	109,2
Apr.	107,7	105,7	127,7	99,1	108,8	102,0	124,0	112,9	95,2	97,6	111,9	106,5	109,3
Mai	108,0	106,2	127,6	98,7	108,9	101,9	124,1	112,9	94,7	99,9	111,9	108,0	109,2
Jun.	108,1	106,4	127,7	97,9	109,4	101,9	124,3	113,6	94,6	98,9	111,9	108,3	109,2
Jul.	108,6	105,5	127,7	96,2	109,8	101,8	124,4	115,2	94,6	100,7	112,1	110,8	109,2
Aug.	108,7	104,7	127,7	95,8	110,1	101,8	124,4	115,7	94,5	101,5	112,2	110,7	109,3
Sep.	109,1	104,5	132,5	98,4	110,5	101,8	124,6	117,3	94,0	99,8	112,4	108,0	109,3
Okt.	109,1	104,3	132,4	99,1	110,9	101,6	124,6	117,0	93,5	99,7	112,8	107,5	109,4
Nov.	108,6	104,4	132,4	98,9	110,7	101,8	124,6	114,8	92,8	98,4	112,8	107,1	109,6
Dez.	109,6	105,2	132,3	98,1	110,9	101,7	124,7	115,1	92,4	103,9	112,9	112,3	109,6

Jahrbuch OF 2004/05 Arbeitsförderung und Statistik

Quelle: Statistisches Bundesamt

Rechnen mit Indexzahlen (III.7.1)

Die Indexveränderung von einem Prozentpunkt zum anderen kann in Indexpunkten oder in Prozent gemessen werden. Welche Indexveränderung in Frage kommt, muss aus dem Wortlaut der Wert-sicherungsklausel hervorgehen.

Im allgemeinen ist dabei der Indexveränderung nach Prozent der Vorzug zu geben, da sie unabhängig von einer Preisbasis der Indexberechnung jeweils zum gleichen Ergebnis führt.

Die Indexveränderung in Punkten ist gleich der Differenz zwischen dem neuen und dem alten Index-stand. Sie kann unmittelbar abgelesen werden.

So beträgt die **Indexveränderung nach Indexpunkten** bei Verbraucherpreisindex für Deutschland von 1999 bis 2005

zur Basis 2000 = 100:

$$108,3 \text{ (2005) minus } 98,6 \text{ (1999) = } 9,7 \text{ Indexpunkte}$$

Die **Indexveränderung in Prozent** ergibt sich nach der folgenden Formel:

$$\left(\frac{\text{neuer Indexstand}}{\text{alter Indexstand}} \times 100 \right) - 100$$

nach dem obigen Beispiel also:

$$\left(\frac{108,3}{98,6} \times 100 \right) - 100 = 9,838 \%$$

Verbraucherpreisindex für Deutschland

Basisjahr
2000 = 100

	2005	2004	2003	2002	2001	2000	1999
Januar	106,9	105,2	104,0	102,9	100,8	99,4	97,8
Februar	107,3	105,4	104,5	103,2	101,4	99,6	98,0
März	107,6	105,7	104,6	103,4	101,4	99,6	98,1
April	107,7	106,0	104,3	103,3	101,8	99,6	98,5
Mai	108,0	106,2	104,1	103,4	102,2	99,5	98,5
Juni	108,1	106,2	104,4	103,4	102,4	99,9	98,6
Juli	108,6	106,5	104,6	103,7	102,5	100,3	99,0
August	108,7	106,7	104,6	103,5	102,3	100,1	98,9
September	109,1	106,4	104,5	103,4	102,3	100,3	98,7
Oktober	109,1	106,6	104,5	103,3	102,0	100,2	98,6
November	108,6	106,2	104,3	103,0	101,8	100,3	98,8
Dezember	109,6	107,3	105,1	104,0	102,8	101,2	99,1
Jahresdurchschnitt	108,3	106,2	104,5	103,4	102,0	100,0	98,6

Quelle: Statistisches Bundesamt

Jahrbuch OF 2004/05 Arbeitsförderung und Statistik

Der Kraftfahrzeugbestand nach Statistischen Bezirken (Tabelle III.8)

2004 Stat.Bez.	Bestand an Kraftfahrzeugen incl. stillgelegter Fahrzeuge *)			
	Krafträder	PKW	Nutzfahrzeuge ²⁾	insges.
11	98	1 797	119	2 014
12	105	2 395	111	2 611
13	175	3 173	160	3 508
14	55	2 191	150	2 396
15	233	3 706	190	4 129
16	120	2 285	202	2 607
21	142	1 976	71	2 189
22	494	6 307	764	7 565
23	192	2 848	163	3 203
24	270	2 992	229	3 491
25	251	3 393	178	3 822
26	109	1 540	262	1 911
31	162	2 020	112	2 294
32	128	2 136	105	2 369
33	671	8 417	475	9 563
41	40	864	150	1 054
42	39	457	26	522
43	421	4 471	277	5 169
44	221	2 353	119	2 693
nicht zuordenbar ³⁾		37	26	63
insges.	3 926	55 358	3 889	63 173

2005 Stat.Bez.	Bestand an Kraftfahrzeugen incl. stillgelegter Fahrzeuge *)			
	Krafträder	PKW	Nutzfahrzeuge ²⁾	insges.
11	102	1 814	108	2 024
12	101	2 373	103	2 577
13	174	3 115	146	3 435
14	50	2 165	138	2 353
15	244	3 701	178	4 123
16	123	2 258	177	2 558
21	137	1 924	52	2 113
22	1 375	7 060	656	9 091
23	188	2 890	161	3 239
24	243	2 903	181	3 327
25	240	3 429	150	3 819
26	113	1 500	239	1 852
31	169	2 068	95	2 332
32	132	2 193	91	2 416
33	649	8 448	437	9 534
41	44	828	146	1 018
42	46	445	22	513
43	435	4 529	246	5 210
44	232	2 453	101	2 786
nicht zuordenbar ³⁾		7	6	13
insges.	4 797	56 103	3 433	64 333

Quelle: Kraftfahrt-Bundesamt Flensburg

Jahrbuch OF 2004/05 Arbeitsförderung u. Statistik

*) Die Zahlen beinhalten die vorübergehenden Stilllegungen

2) Die Zahlen beinhalten Lastkraftwagen, Omnibusse und Zugmaschinen

3) Fz. deren Standort außerhalb des Stadtkreises liegt

Die Entwicklung des Kraftfahrzeugbestandes (Tabelle III.8.1)
(fahrberechtigte Kraftfahrzeuge im Jahresmittel *)

Kraftfahrzeugarten	1996	1997	1998	1999	2000	2001	2002	2003	2004	2005
Motorkrafträder	2 647	2 867	3 237	3 138	3 229	3 491	3 577	3 809	3 950	4 069
Pkw (Personenkraftwagen) ..	55 313	54 105	53 602	53 121	54 849	56 375	56 645	56 196	55 695	55 225
Lastkraftwagen	2 282	2 405	2 764	2 833	3 019	3 108	3 070	2 976	2 881	2 857
Kraftomnibusse	144	136	131	136	150	142	136	125	120	119
Zugmaschinen	176	178	166	163	197	195	225	286	298	304
Sonstige Kraftfahrzeuge.	698	726	780	834	990	1 030	1 091	994	652	726
Insgesamt	61 260	60 417	60 680	60 225	62 434	64 341	64 744	64 386	63 595	63 300

Quelle: Kfz.-Zulassungsstelle

Jahrbuch OF 2004/05 Arbeitsförderung und Statistik

*) ohne Abmeldungen und vorübergehende Stilllegungen

Der Kraftfahrzeugbestand im Jahre 2005 (Tabelle III.8.2)
(fahrberechtigte Kraftfahrzeuge jeweils am Ende des Monats *)

Monat	Kraft- räder	Personen- kraft- wagen	Last- kraft- wagen	Kraft- omni- busse	Zug- ma- schinen	Sonstige Kraftfahr- zeuge	insge- samt
Januar	3 911	55 158	2 831	114	296	654	62 964
Februar	3 893	55 064	2 836	118	294	654	62 859
März	3 938	55 201	2 852	119	298	671	63 079
April	3 970	55 059	2 848	122	301	683	62 983
Mai	3 999	54 999	2 871	122	300	691	62 982
Juni	3 982	55 189	2 853	121	305	703	63 153
Juli	3 973	55 228	2 872	120	310	704	63 207
August	3 979	55 290	2 867	118	311	707	63 272
September	3 982	55 345	2 863	118	306	703	63 317
Oktober	3 961	55 258	2 858	119	307	720	63 223
November	4 500	55 416	2 869	119	307	844	64 055
Dezember	4 738	55 487	2 868	120	308	980	64 501

jeweils 31. Dezember	Kraft- räder	Personen- kraft- wagen	Last- kraft- wagen	Kraft- omni- busse	Zug- ma- schinen	Sonstige Kraftfahr- zeuge	insge- samt
1993	1 669	50 023	2 077	135	166	610	54 680
1994	1 845	49 550	2 050	136	147	597	54 325
1995	2 013	49 243	2 037	135	163	600	54 191
1996	2 624	54 357	2 266	139	174	697	60 257
1997	3 104	54 068	2 675	127	175	769	60 918
1998	3 295	53 011	2 836	132	157	795	60 226
1999	3 075	53 319	2 859	140	165	884	60 442
2000	3 229	54 849	3 019	150	197	990	62 434
2001	3 779	56 847	3 147	139	206	1 050	65 168
2002	3 598	56 415	2 991	134	247	1 137	64 522
2003	3 873	56 150	2 945	122	283	648	64 021
2004	3 895	55 325	2 836	114	301	659	63 130
2005	4 738	55 487	2 868	120	308	980	64 501

Quelle: Kfz.-Zulassungsstelle

Jahrbuch OF 2004/05 Arbeitsförderung und Statistik

*) Die Zahlen wurden nach Abschluß der Umstellung der Fortschreibung des KIV entnommen,
in der noch nicht bearbeitete Abmeldungen und vorübergehende Stilllegungen enthalten sind.

Die Verkehrsleistungen der Offenbacher Verkehrs-Betriebe GmbH -OVB- (Tabelle III.9)
(Straßenbahn und Omnibus)

Monate 2005	Beförderte Personen im Linienverkehr Straßenbahn* und Omnibus		zurückgelegte Wagenkilometer im Linienverkehr					
			Straßenbahn*		Omnibusse		insgesamt	
	insgesamt in 1 000	je Tag	insgesamt in 1 000	je Tag	insgesamt in 1 000	je Tag	insgesamt in 1 000	je Tag
Januar	975,3	31 461	-	-	307,2	9 910	307,2	9 910
Februar	898,2	32 079	-	-	289,7	10 346	289,7	10 346
März	935,7	30 184	-	-	306,1	9 874	306,1	9 874
April	926,8	30 893	-	-	306,8	10 227	306,8	10 227
Mai	919,8	29 671	-	-	301,2	9 716	301,2	9 716
Juni	903,7	30 123	-	-	305,9	10 197	305,9	10 197
Juli	840,7	27 119	-	-	303,2	9 781	303,2	9 781
August	862,5	27 823	-	-	307,2	9 910	307,2	9 910
September	905,8	30 193	-	-	306,6	10 220	306,6	10 220
Oktober	875,5	28 242	-	-	306,8	9 897	306,8	9 897
November	845,7	28 190	-	-	307,2	10 240	307,2	10 240
Dezember	882,3	28 461	-	-	308,8	9 961	308,8	9 961

Insgesamt

1986	15 329,7	41 999	75,7	207	3 225,5	8 837	3 301,2	9 044
1987	15 760,7	43 180	76,6	210	3 252,9	8 912	3 329,5	9 122
1988	16 296,9	44 527	75,9	207	3 355,6	9 168	3 431,5	9 375
1989	16 382,4	44 883	77,5	212	3 421,8	9 375	3 499,3	9 587
1990	16 713,3	45 790	77,8	213	3 504,9	9 602	3 582,7	9 816
1991	16 519,7	45 259	80,6	221	3 756,3	10 291	3 836,9	10 512
1992	15 962,8	43 614	79,4	217	3 662,5	10 007	3 741,9	10 224
1993	14 791,1	40 523	81,8	224	3 534,2	9 683	3 616,0	9 907
1994	12 622,7	34 583	81,8	224	3 602,9	9 871	3 684,7	10 095
1995	10 872,1	29 787	81,2	222	3 497,9	9 583	3 579,1	9 806
1996	10 617,9	29 011	32,3	88	3 441,9	9 404	3 474,2	9 492
1997	10 299,1	28 217	-	-	18 779,0	51 449	18 779,0	51 449
1998	9 322,8	25 542	-	-	16 175,0	44 315	16 175,0	44 315
1999	10 881,9	29 813	-	-	9 729,0	26 655	9 729,0	26 655
2000	10 350,2	28 279	-	-	16 136,0	44 208	16 136,0	44 208
2001	11 106,8	30 430	-	-	11 377,0	31 170	11 377,0	31 170
2002	11 252,1	30 828	-	-	11 183,0	30 638	11 183,0	30 638
2003	10 520,5	28 823	-	-	9 549,0	26 162	9 549,0	26 162
2004	10 890,1	29 836	-	-	3 640,0	9 973	3 640,0	9 973
2005	10 772,3	29 513	-	-	3 656,8	10 019	3 656,8	10 019

Quelle: Offenbacher Verkehrs-Betriebe GmbH

Jahrbuch OF 2004/05 Arbeitsförderung und Statistik

*) Zum 31.5.1996 wurde der Straßenbahnverkehr eingestellt.

Hafenbahn- und Schiffsverkehr im Hafen - Industriebahnverkehr (Tabelle III.10)

Jahr	Städtische Hafenbahn				Industriebahn		Schiffsverkehr im Stadthafen			
	Empfang		Versand		Beförderte Güter im Übergangsverkehr mit der Bundesbahn		Empfang		Versand	
	Waggons	Ladung in 1 000 t	Waggons	Ladung in 1 000 t	Waggons	Ladung in 1 000 t	Schiffe	Ladung in 1 000 t	Schiffe	Ladung in 1 000 t
1964	5 814	95,4	4 564	53,7	3 683	41,7	1 782	974,5	8	4,4
1965	4 351	56,1	3 524	54,7	4 376	48,5	1 313	899,9	9	6,4
1966	3 444	60,2	3 255	37,9	3 650	39,7	1 199	942,6	20	12,8
1967	4 294	63,0	4 068	65,6	2 182	26,9	1 288	1 023,5	12	6,2
1968	2 679	49,1	2 789	28,8	2 327	31,2	1 397	1 118,3	38	14,4
1969	3 100	64,6	2 599	24,1	3 523	46,1	1 485	1 129,5	48	27,6
1970	3 420	67,8	2 785	30,4	3 535	47,4	1 441	1 225,9	40	30,1
1971	2 694	50,7	2 644	24,6	3 207	44,9	1 956	1 358,5	46	33,3
1972	2 730	65,4	2 580	23,6	2 313	32,6	1 142	1 479,0	27	21,5
1973	2 619	72,2	2 344	17,6	2 183	33,2	1 815	1 478,3	13	5,3
1974	2 260	65,8	2 369	12,9	1 772	29,5	1 370	1 249,9	15	9,5
1975	1 969	56,0	1 588	6,4	1 395	32,1	1 286	1 201,0	31	14,9
1976	2 242	61,2	1 537	5,9	1 597	37,6	1 204	998,3	29	15,0
1977	1 949	56,7	1 360	5,7	1 242	29,8	861	858,0	42	22,6
1978	1 873	58,6	1 463	6,0	1 069	24,9	941	910,2	40	27,6
1979	2 156	64,0	1 550	7,2	969	21,8	895	896,0	66	41,0
1980	1 976	57,1	2 011	19,0	940	24,1	940	905,1	57	33,0
1981	1 922	62,0	1 701	15,7	768	21,4	980	855,3	54	34,3
1982	2 489	74,8	1 513	14,4	755	18,8	870	759,3	59	38,0
1983	2 823	77,8	1 615	21,8	617	12,2	623	601,7	62	39,8
1984	1 043	28,1	851	17,2	599	12,5	628	661,4	65	44,5
1985	843	24,5	964	21,0	652	16,4	692	659,8	66	36,2
1986	945	25,9	895	17,7	618	15,9	728	773,6	73	41,3
1987	1 201	29,4	1 011	29,9	400	8,9	665	738,6	62	29,8
1988	1 076	29,1	1 154	41,8	440	10,9	593	678,5	78	40,0
1989	891	25,3	1 082	35,2	488	12,8	674	679,1	79	38,2
1990	1 114	24,8	1 047	37,1	411	10,3	752	792,6	106	66,6
1991	1 146	25,2	1 163	37,7	352	9,0	1 061	1 053,1	115	74,4
1992	755	19,8	714	24,2	266	7,3	843	900,9	133	111,3
1993	371	13,1	550	17,4	158	7,0	854	952,5	146	140,6
1994*)	596	21,4	471	17,3	-	-	677	798,6	110	112,5
1995	604	18,2	686	26,1	-	-	542	680,7	104	119,6
1996**)	-	-	-	-	-	-	528	586,7	129	131,3
1997	-	-	-	-	-	-	485	485,4	167	150,0
1998	-	-	-	-	-	-	369	382,4	129	132,8
1999	-	-	-	-	-	-	311	350,9	132	138,2
2000	-	-	-	-	-	-	304	362,7	148	163,7
2001	-	-	-	-	-	-	252	293,3	107	108,3
2002	-	-	-	-	-	-	277	314,2	103	98,3
2003	-	-	-	-	-	-	323	291,7	85	74,6
2004	-	-	-	-	-	-	268	295,7	1	0,21
2005	-	-	-	-	-	-	226	235,1	-	-

Quelle: Stadtwerke GmbH

Jahrbuch OF 2004/05 Arbeitsförderung und Statistik

*) Ab Januar 1994 wurde der Industriebahnverkehr eingestellt.

***) Ab Januar 1996 wurde der Hafenbahnverkehr eingestellt.

Beherbergte Gäste in den Hotels und Gasthöfen* in Offenbach (Tabelle III.11)

Monat bzw. Jahr	Anzahl der zur Verfügung stehenden Betten	Angekommene Gäste		Übernachtungen		Übernachtungsdauer in Tagen		Betten- ausnutzung in %
		insge- samt	darunter aus dem Ausland	insge- samt	darunter aus dem Ausland	insge- samt	darunter aus dem Ausland	
2005								
Januar	2 814	19 232	7 940	37 762	17 752	2,0	2,2	43,3
Februar	2 814	16 438	6 238	30 585	13 327	1,9	2,1	38,8
März	2 814	17 745	6 280	33 220	13 031	1,9	2,1	38,1
April	2 792	20 024	6 785	37 064	15 221	1,9	2,2	44,3
Mai	2 793	17 731	5 546	30 597	12 090	1,7	2,2	35,3
Juni	2 841	21 467	8 089	35 283	13 298	1,6	1,6	41,4
Juli	2 864	20 898	8 580	30 943	13 202	1,5	1,5	34,9
August	2 839	16 348	6 174	28 884	12 021	1,8	1,9	32,8
September	2 852	23 931	7 968	38 790	14 189	1,6	1,8	45,3
Oktober	2 821	20 058	6 573	34 083	14 413	1,7	2,2	39,0
November	2 843	19 830	5 973	31 995	10 238	1,6	1,7	37,5
Dezember	2 837	15 812	5 055	25 607	9 307	1,6	1,8	29,1
1981 insges.	781	41 275	9 638	92 122	24 283	2,2	2,5	33,4
1982 "	1 317	61 110	17 612	134 456	43 601	2,2	2,5	28,1
1983 "	1 299	69 197	22 382	142 352	51 361	2,1	2,3	30,1
1984 "	1 302	82 785	37 855	158 404	71 898	1,9	1,9	33,3
1985 "	1 357	92 358	45 260	183 337	90 584	2,0	2,0	37,0
1986 "	1 326	81 613	38 590	158 050	74 514	1,9	1,9	32,7
1987 "	1 320	88 834	39 717	174 292	74 010	2,0	1,9	36,2
1988 "	1 315	80 445	27 444	163 885	55 775	2,0	2,0	34,1
1989 "	1 324	78 097	24 070	166 120	58 279	2,0	2,4	34,4
1990 "	1 493	79 242	20 502	172 419	60 160	2,2	2,9	31,6
1991 "	1 493	87 153	17 788	182 944	51 745	2,1	2,9	33,6
1992 "	1 482	84 322	17 189	196 873	54 508	2,3	3,2	36,4
1993 "	1 482	71 021	14 329	183 182	53 615	2,6	3,7	33,9
1994 "	1 510	71 439	18 152	176 093	64 971	2,5	3,6	32,0
1995 "	2 035	113 497	38 664	224 413	83 950	2,0	2,2	34,0
1996 "	2 021	129 240	47 506	251 149	100 470	1,9	2,1	34,0
1997 "	2 021	136 240	51 030	279 617	113 028	2,1	2,2	37,9
1998 "	2 149	155 722	57 700	312 790	128 220	2,0	2,2	39,9
1999 "	2 297	185 054	66 011	359 086	135 311	1,9	2,0	46,0
2000 "	2 599	203 612	71 765	409 304	151 012	2,0	2,1	46,8
2001 "	2 803	211 608	72 629	430 660	157 980	2,0	2,2	42,1
2002 "	2 717	222 302	87 125	414 130	162 435	1,9	1,9	41,6
2003 "	2 796	203 880	82 022	384 534	167 293	1,9	2,0	41,6
2004 "	2 762	207 212	82 467	396 148	161 444	1,9	2,0	39,2
2005 "	2 837	229 514	81 201	394 813	158 089	1,7	1,9	38,0

Quelle: Arbeitsförderung und Statistik

Jahrbuch OF 2004/05

Arbeitsförderung und Statistik

*) ohne Privatunterkünfte

Herkunftsländer von Gästen mit ständigem Wohnsitz außerhalb der Bundesrepublik (Tabelle III.12)

Ständiger Wohnsitz	Angekommene Gäste		Übernachtungen		Angekommene Gäste		Übernachtungen	
	2004		2004		2005		2005	
	absolut	in %	absolut	in %	absolut	in %	absolut	in %
Europa								
Baltische Staaten	579	0,3	1 426	0,4	732	0,3	2 092	0,5
Belgien - Luxemburg	1 798	0,9	3 088	0,8	2 198	1,0	3 285	0,8
Dänemark	1 470	0,7	2 659	0,7	2 021	0,9	2 817	0,7
Finnland	634	0,3	1 519	0,4	817	0,4	2 594	0,7
Frankreich	3 191	1,5	5 615	1,4	3 478	1,5	6 386	1,6
Griechenland	788	0,4	1 834	0,5	905	0,4	2 034	0,5
Großbritannien und Nordirland	4 785	2,3	8 393	2,1	6 415	2,8	11 228	2,8
Italien	3 181	1,5	7 282	1,8	3 280	1,4	6 202	1,6
Niederlande	3 610	1,7	6 145	1,6	3 842	1,7	6 013	1,5
Norwegen	310	0,1	558	0,1	475	0,2	767	0,2
Österreich	1 848	0,9	3 416	0,9	2 277	1,0	4 086	1,0
Polen	890	0,4	1 755	0,4	1 526	0,7	3 032	0,8
Portugal	357	0,2	857	0,2	502	0,2	965	0,2
Rußland	827	0,4	1 743	0,4	786	0,3	1 603	0,4
Schweden	1 995	1,0	2 850	0,7	2 411	1,1	3 558	0,9
Schweiz	1 720	0,8	3 175	0,8	2 289	1,0	3 704	0,9
Spanien	1 976	1,0	3 583	0,9	2 656	1,2	4 474	1,1
Tschechische Republik	869	0,4	1 742	0,4	1 108	0,5	2 002	0,5
Türkei	1 671	0,8	4 832	1,2	1 826	0,8	3 827	1,0
Sonstige europ. Länder	3 057	1,5	7 659	1,9	3 896	1,7	8 838	2,2
Afrika								
Republik Südafrika	107	0,1	411	0,1	1 103	0,5	2 119	0,5
Sonstige afrik. Länder	3 429	1,7	7 274	1,8	1 888	0,8	4 087	1,0
Asien								
Arabische Golfstaaten	421	0,2	1 231	0,3	506	0,2	1 391	0,4
VR. China/Hongkong	10 060	4,9	15 412	3,9	8 276	3,6	12 630	3,2
Israel	347	0,2	983	0,2	354	0,2	839	0,2
Japan	1 496	0,7	5 390	1,4	1 924	0,8	5 687	1,4
Südkorea	12 398	6,0	20 729	5,2	8 739	3,8	17 694	4,5
Sonstige asiat. Länder	7 295	3,5	15 570	3,9	7 887	3,4	15 015	3,8
Amerika								
Kanada	490	0,2	1 074	0,3	681	0,3	1 436	0,4
USA	9 828	4,7	19 389	4,9	5 279	2,3	15 150	3,8
Mittelamerika u. Karibik	195	0,1	1 146	0,3	175	0,1	355	0,1
Brasilien	189	0,1	671	0,2	243	0,1	658	0,2
Sonst. südamerik. Länder	136	0,1	480	0,1	193	0,1	439	0,1
Australien, Neuseeland und Ozeanien	520	0,3	1 553	0,4	513	0,2	1 082	0,3
Ausland zusammen	82 467	39,8	161 444	40,8	81 201	35,4	158 089	40,0
Ohne Angabe	2 387	1,2	4 805	1,2	1 513	0,7	2 322	0,6
Deutschland	122 358	59,0	229 899	58,0	146 800	64,0	234 402	59,4
insgesamt	207 212	100,0	396 148	100,0	229 514	100,0	394 813	100,0

Durchschnittliche Verweildauer der beherbergten Gäste in Offenbach am Main 2004/05 (in Tagen) Tabelle III.13

Ständiger Wohnsitz Jahr Monat	Europa												Afrika					Asien					Amerika				Sonstige L.										
	Deutschland	Baltische Staaten	Belgien-Luxemburg	Dänemark	Finland	Frankreich	Griechenland	Großbritannien u. Nordirland	Italien	Niederlande	Norwegen	Österreich	Polen	Portugal	Rusland	Schweden	Schweiz	Spanien	Tschechische Republik	Türkei	Sonstige europ. Länder	Republik Südafrika	Sonstige Afrik. Länder	Arabische Golfstaaten	VR. China/Hongkong	Israel	Japan	Südkorea	Sonstige asiat. Länder	Kanada	USA	Mittelamerika u. Karibik	Brasilien	Sonstige südamerik. Länder	Australien, Neuseeland	ohne Angabe	
2004	2,0	1,9	2,5	2,0	1,8	2,0	2,4	1,9	2,3	2,2	1,5	2,2	2,5	2,4	1,9	1,5	2,4	2,3	2,0	3,3	2,7	2,5	2,1	2,5	1,7	2,9	3,2	1,8	2,4	2,6	1,7	3,7	6,4	2,3	2,0	2,0	
anuar	2,1	3,3	1,9	2,4	1,8	2,3	2,6	2,1	3,0	2,1	2,0	2,5	2,1	2,8	2,2	2,2	2,0	3,2	1,7	3,6	3,2	4,7	2,1	2,8	2,7	3,7	5,2	1,8	2,9	3,0	2,3	2,2	3,3	4,2	3,7	2,0	
februar	2,0	2,8	1,7	3,0	2,1	1,6	1,8	1,9	2,0	1,8	1,4	1,8	1,8	2,3	2,8	1,3	2,0	1,4	2,5	2,5	3,5	4,4	2,3	2,1	1,6	1,7	3,3	2,0	2,5	2,0	2,1	1,4	2,4	2,3	2,9	2,0	
märz	2,0	2,4	2,0	2,8	2,1	1,7	3,1	2,6	3,0	1,8	2,3	2,1	2,7	2,5	3,8	1,7	1,9	2,7	1,9	2,7	3,2	2,0	2,3	2,8	2,6	4,4	1,6	2,0	2,5	2,5	5,3	1,5	5,1	3,0	2,2	2,0	
april	1,9	2,0	1,8	2,0	1,3	1,8	2,0	2,1	1,9	1,3	1,7	1,6	2,1	1,6	1,4	1,5	1,7	1,6	1,8	2,4	2,6	4,0	2,2	3,3	1,3	2,0	3,2	1,5	1,9	2,1	2,8	2,4	4,2	1,0	3,0	2,0	
mai	1,9	2,1	1,8	1,5	2,6	1,5	2,1	1,7	2,0	1,7	1,3	1,7	2,1	1,5	1,2	1,2	1,6	1,4	2,5	2,5	2,0	4,5	2,2	3,8	1,2	3,2	3,7	1,6	2,0	1,7	1,5	1,8	1,8	2,0	3,4	2,0	
jun	1,8	2,2	1,3	1,2	1,8	1,4	2,0	1,5	1,8	1,3	1,4	1,5	1,4	1,4	2,4	1,1	1,7	1,2	1,8	3,9	1,9	2,3	2,0	2,6	1,1	1,2	4,6	1,6	1,7	1,9	1,3	6,9	9,8	4,1	1,8	2,0	
juli	2,0	1,9	1,7	2,0	1,4	1,7	1,5	1,7	1,8	1,5	2,2	1,6	2,0	2,6	1,9	1,6	1,5	1,8	1,9	2,9	2,0	2,8	2,3	1,6	1,5	1,9	3,2	1,5	2,2	1,9	1,5	9,3	2,5	4,4	1,9	2,0	
august	1,9	2,9	1,7	2,2	2,6	2,2	2,3	1,7	2,9	1,8	2,1	2,0	2,2	3,4	2,2	1,9	1,7	2,2	2,3	2,8	2,5	4,8	2,4	4,2	1,4	3,8	2,9	2,0	2,6	2,5	1,5	4,8	2,6	10,4	3,7	2,0	
september	1,8	3,7	1,7	1,8	3,5	1,4	2,4	2,2	1,7	1,3	1,9	2,1	3,4	2,2	1,7	2,1	2,0	2,6	1,9	2,4	4,0	4,2	1,8	2,7	1,6	2,7	3,5	1,6	1,9	2,3	1,6	6,3	1,7	1,5	3,9	2,0	
oktober	1,6	1,6	1,3	1,5	4,2	1,5	1,4	1,5	1,3	1,2	1,8	1,9	1,7	1,7	1,6	1,7	1,6	1,7	1,5	1,4	1,5	2,2	4,0	1,8	2,3	1,5	1,6	2,5	1,7	1,9	2,0	1,9	11,7	2,0	2,4	3,3	1,7
november	1,6	1,6	1,4	1,6	3,4	1,4	2,9	0,9	1,6	1,1	2,3	1,5	1,3	1,6	2,5	1,3	1,5	1,5	1,3	1,7	1,5	1,5	1,8	2,3	1,3	2,3	4,6	1,6	1,9	2,0	1,4	4,6	2,5	1,0	1,5	2,9	
dezember	1,9	2,4	1,7	2,0	2,4	1,7	2,2	1,8	2,2	1,7	1,7	1,9	2,0	2,3	2,3	1,6	1,8	1,9	2,0	2,6	2,5	3,5	2,1	2,7	1,6	2,4	3,7	1,7	2,2	2,2	2,1	6,1	3,7	3,2	2,8	2,1	
insgesamt	1,8	2,1	2,1	2,1	2,6	2,1	2,9	1,8	2,2	2,0	1,8	1,8	2,1	2,6	2,3	2,4	1,6	2,5	1,7	2,3	2,1	1,8	4,2	2,9	1,8	2,7	3,0	2,3	3,2	2,6	2,3	3,1	4,4	4,2	2,5	2,5	

2005	anuar	februar	märz	april	mai	jun	juli	august	september	oktober	november	dezember	insgesamt
anuar	1,8	1,7	1,8	1,9	1,6	1,4	1,6	1,9	1,6	1,7	1,7	1,7	1,7
februar	2,1	1,4	1,6	1,8	3,0	1,9	2,1	2,7	2,8	1,6	1,8	1,9	2,2
märz	1,8	1,9	1,6	1,3	2,1	2,0	2,7	1,8	2,3	1,6	1,5	1,6	2,0
april	1,6	1,9	1,6	1,4	2,7	2,5	1,8	1,9	1,7	1,9	1,8	1,8	1,8
mai	1,5	1,5	1,3	1,5	3,5	1,6	1,6	1,7	1,5	1,5	1,5	1,5	1,9
jun	1,6	1,4	1,4	1,2	3,5	1,5	1,9	1,3	1,9	1,7	1,7	1,7	1,7
juli	1,4	5,2	1,2	1,1	2,6	1,4	1,6	1,6	2,2	1,3	1,1	1,6	2,1
august	1,7	12,5	1,5	1,9	4,3	2,2	2,7	1,7	1,4	1,4	1,4	1,9	1,7
september	1,5	2,2	1,3	1,4	3,8	1,7	2,3	1,8	1,8	1,4	2,1	1,8	1,9
oktober	1,4	1,5	1,5	1,6	3,5	1,8	2,2	2,1	1,8	1,7	1,8	3,2	1,6
november	1,6	2,1	1,2	1,2	3,3	1,3	1,8	1,7	1,4	1,5	1,6	1,7	1,9
dezember	1,6	1,4	1,6	1,3	6,3	1,6	1,9	2,0	1,9	1,7	2,4	1,8	1,5
insgesamt	1,6	2,9	1,5	1,5	3,4	1,8	2,2	1,8	1,9	1,6	1,6	1,7	1,7

IV

Versorgung



Gasbezug und Gasabgabe der Energieversorgung Offenbach*) in Mio kWh. (Tabelle IV.1)

Jahr	Gasbezug bzw. Abgabe an das Rohrnetz	Netz-abgabe	Nutzbare Abgabe (Verkauf)				Gesamt-abgabe (Stadt und Kreis)	Netz-verluste und Eigen-verbrauch
			Abgabe im Stadtgebiet			insge-samt		
			Haus-halte	Gewerbe ²⁾ u. öffent-liche Ein-richtungen	Sonder- ³⁾ verträge			
2001	733,8	726,9	726,9	412,2	45,4	269,3	726,9	6,9
2002	728,0	756,7	756,7	416,2	45,8	294,7	756,7	.
2003	717,2	720,9	720,9	415,4	48,0	257,5	720,9	.
2004	748,8	745,7	745,7	435,9	48,8	261,0	745,7	3,1
2005	727,9	724,1	724,1	431,9	46,6	245,6	724,1	3,8

Quelle: Energieversorgung Offenbach

Jahrbuch OF 2004/05 Arbeitsförderung und Statistik

*) Seit der Fusion mit der Mannheimer Verkehrs Verbund Energie AG wird nach Geschäftsjahr (Oktober - September) und nicht mehr nach Kalenderjahr abgerechnet.

3) Sonderverträge (eigene Ablesung), vorher Industrie

Wasserförderung *) bzw. -bezug und Wasserabgabe in 1 000 cbm (Tabelle IV.3)

Jahr	Wasser-förderung bzw. -bezug	Netz-abgabe	Nutzbare Abgabe (Verkauf)			Netz- **) ver-luste
			im Stadtgebiet	im Kreis	insge-samt	
2001	8 751,6	8 526,5	6 652,1	1 874,4	8 526,5	225,1
2002	8 702,6	8 337,6	6 543,8	1 793,8	8 337,6	365,0
2003	9 005,5	8 917,7	6 885,4	2 032,3	8 917,7	87,8
2004	8 608,3	8 358,3	6 503,4	1 837,6	8 341,0	250,0
2005	8 586,3	8 343,5	6 530,7	1 796,1	8 326,8	242,8

Quelle: Energieversorgung Offenbach

Jahrbuch OF 2004/05 Arbeitsförderung und Statistik

*) Seit der Fusion mit der MVV Energie AG wird nach Geschäftsjahr (Oktober - September) und nicht mehr nach Kalenderjahr abgerechnet.

**) Vorrat im Hochbehälter

Strombezug und Stromabgabe der Energieversorgung Offenbach AG in 1 000 kWh (Tabelle IV.2)

Jahr	Stromabgabe											Übertragungsverluste				
	Stromerzeugung			davon				im Stadtgebiet					im Kreis			Eigenverbrauch
	insgesamt	Eigen-erzeugung	Fremd-bezug	insgesamt	darunter an		insgesamt	Haushalte	darunter an		insgesamt		Haushalte	darunter an		
					Handel und Gewerbe, Vertrags-kunden	Haushalte			Handel und Gewerbe, Vertrags-kunden	Weiter-verteiler						
2001	1 848 286	326 993	1 521 293	531 775	173 373	358 405	1 274 909	221 274	422 043	631 592	1 806 684	7 139	34 463			
2002	1 699 579	255 354	1 444 225	444 142	170 449	273 693	1 193 837	223 598	350 301	619 938	1 637 979	9 106	52 494			
2003	1 780 633	246 539	1 534 094	440 967	170 289	270 678	1 278 163	229 043	463 963	585 157	1 719 130	13 197	48 306			
2004	1 777 758	263 110	1 514 648	404 191	169 369	234 822	1 314 361	228 526	520 069	565 766	1 718 552	10 879	48 327			
2005	1 816 219	222 634	1 593 585	390 519	160 081	233 438	1 368 349	227 395	593 077	547 877	1 758 868	8 869	48 482			

Quelle: Energieversorgung Offenbach

*) Seit der Fusion mit der Mannheimer Verkehrs Verbund Energie AG wird nach Geschäftsjahr (Oktober - September) und nicht mehr nach Kalenderjahr abgerechnet. Jahrbuch OF 2004/05 Arbeitsförderung und Statistik

Die Entwicklung der Versorgungsleistungen (Tabelle IV.4)

Jahr	Strom in Mio kWh			Gas*) + 2) in Mio cbm (kWh)			Wasser *) in Mio cbm			Fernwärme in Mio cbm (MWh)		
	Eigene Erzeugung und Fremd-bezug	Verkauf	Netz- und Umformer- verluste, Eigen- bedarf	Bezug bzw. Ab- gabe an das Rohr- netz	Verkauf	Verluste	Förde- rung bzw. Bezug	Verkauf	Verluste	Eigene Erzeugung und Fremd- bezug	Verkauf	Verlust
2001	1 848,3	1 806,7	41,6	733,8	726,9	6,7	8,8	8,5	0,3	542,5	472,9	69,6
2002	1 699,6	1 638,0	61,6	728,0	756,7	0,4	8,7	8,3	0,4	551,5	482,9	68,6
2003	1 780,6	1 719,1	61,5	717,2	720,9	0,1	9,0	8,9	0,1	558,0	487,4	70,6
2004	1 777,8	1 718,6	59,2	748,8	745,7	3,1	8,6	8,3	0,3	571,0	491,1	79,9
2005	1 816,2	1 758,9	57,4	727,9	724,1	3,8	8,6	8,3	0,3	576,8	498,3	78,5

Quelle: Energieversorgung Offenbach

*) Seit der Fusion mit der MVV Energie AG wird nach Geschäftsjahr (Oktober - September) und nicht mehr nach Kalenderjahr abgerechnet. Jahrbuch OF 2004/05 Arbeitsförderung und Statistik

V

Bauen und Wohnen

V Bauen und Wohnen

Vorbemerkung

Die Baustatistik erfasst alle genehmigungs-, zustimmungs- oder anzeigepflichtigen Baumaßnahmen im Hochbau, bei denen Wohn- oder Nutzraum zu- oder abgeht, baulich verändert oder einem anderen Verwendungszweck zugeführt wird. Nichtwohngebäude werden nur erfasst, wenn durch sie Wohnraum zu- oder abgeht oder wenn sie mindestens 350 cbm umbauten Raum aufweisen bzw. wenn dieser nicht anzugeben ist, mehr als 18000 Euro reine Baukosten verursachen. Die Grundlagen dieser Statistik bilden zum überwiegenden Teil die Unterlagen der Bauaufsicht.

Die Bestandszahlen werden seit 1987 (Gebäude- und Wohnungszählung) fortgeschrieben.

Wohngebäude ist jedes freistehende oder durch Brandmauer von einem nebenstehenden Gebäude getrennte Bauwerk, deren Fläche zu 50 % oder mehr für Wohnzwecke genutzt wird.

Als **Räume** werden alle zum Wohnen bestimmten Räume mit 6 und mehr qm Wohnfläche sowie alle Küchen ohne Berücksichtigung ihrer Größe.

Wohnungen sind alle Wohneinheiten, die eine Küche oder Kochnische aufweisen.

Sonstige Gebäude mit Wohnungen, hierunter sind Gebäude zu verstehen, die mindestens eine Wohnung enthalten zu überwiegenden Teilen aber gewerblich, kulturellen oder Verwaltungszwecken dienen (Nichtwohngebäuden).

Bausumme sind sämtliche bei der Baugenehmigung festgestellten Kosten für Bauleistungen einschließlich der Lieferung von Baustoffen.

Entwicklung der Offenbacher Wohnverhältnisse(Tabelle V.1)

Zeitpunkt	Einwohnerzahl	Wohnungen	Wohn- **) räume	Personen		= mehr - = weniger Wohnräume als Einwohner
				je Wohnung	je Wohnraum	
Mai 1939	rd. 87 000	rd. 29 000	rd. 108 000	3,00	0,81	rd. 21 000
Oktober 1946	75 479	21 990	74 290	3,43	1,02	- 1 189
Januar 1948	79 488	22 360	76 650	3,55	1,04	- 2 838
September 1950	89 030	23 575	83 797	3,78	1,06	- 5 233
Dezember 1951	92 247	25 086	89 136	3,68	1,03	- 3 111
Dezember 1952	94 587	26 133	92 764	3,62	1,02	- 1 823
Dezember 1953	97 054	27 086	95 963	3,58	1,01	- 1 091
Dezember 1954	99 420	28 511	100 736	3,49	0,99	1 316
Dezember 1955	102 842	30 098	106 605	3,42	0,96	3 763
Dezember 1956	105 024	32 356	109 078	3,25	0,96	4 054
Dezember 1957	107 583	33 174	114 275	3,19	0,94	6 692
Dezember 1958	109 674	34 240	118 454	3,20	0,93	8 783
Dezember 1959	111 826	35 743	124 038	3,13	0,90	12 212
Dezember 1960	115 311	37 569	130 707	3,10	0,88	15 396
Dezember 1961	117 145	39 215	135 801	2,99	0,86	18 656
Dezember 1962	118 241	40 237	139 688	2,94	0,85	21 447
Dezember 1963	118 140	41 024	142 857	2,88	0,83	24 727
Dezember 1964	118 088	41 885	145 866	2,82	0,81	27 778
Dezember 1965	117 893	43 108	149 881	2,73	0,79	31 988
Dezember 1966	117 338	43 895	152 622	2,67	0,77	35 284
Dezember 1967	116 447	44 984	156 110	2,59	0,74	40 363
Dezember 1968	116 850	46 875 ¹⁾	160 160	2,66	0,73	43 310
Dezember 1969	119 075	44 992	163 972	2,65	0,73	44 897
Dezember 1970	118 992 ¹⁾	45 914	167 370	2,59	0,71	48 378
Dezember 1971	121 060	46 814	170 807	2,58	0,71	49 747
Dezember 1972	121 283	48 930	177 240	2,47	0,68	55 957
Dezember 1973	120 964	50 546	182 810	2,39	0,66	61 846
Dezember 1974	119 335	51 428	185 982	2,32	0,64	66 647
Dezember 1975	117 077	52 131	188 798	2,24	0,62	71 721
Dezember 1976	115 088	52 468	190 182	2,19	0,61	75 094
Dezember 1977	114 371	52 978	192 600	2,16	0,59	78 229
Dezember 1978	113 841	53 149	193 182	2,14	0,59	79 341
Dezember 1979	113 731	53 403	194 116	2,13	0,59	80 385
Dezember 1980	113 596	53 653	195 300	2,12	0,58	81 704
Dezember 1981	113 412	54 196	197 510	2,09	0,57	84 098
Dezember 1982	112 076	54 482	198 855	2,06	0,56	86 779
Dezember 1983	111 364	54 920	200 508	2,03	0,56	89 144
Dezember 1984	110 863	55 933	204 377	1,98	0,54	93 514
Dezember 1985	110 726	56 175	205 351	1,97	0,54	94 625
Dezember 1986	110 711	56 409	206 319	1,96	0,54	95 608
Dezember 1987	111 359 ¹⁾	54 709 ¹⁾	205 845	2,00	0,54	94 486
Dezember 1988	112 166	54 911	203 705	2,00	0,55	91 539
Dezember 1989	113 718	55 170	204 778	2,10	0,55	91 060
Dezember 1990	114 727	55 377	208 728	2,07	0,55	94 001
Dezember 1991	115 567	55 526	209 390	2,08	0,55	93 823
Dezember 1992	116 406	55 898	210 842	2,08	0,55	94 436
Dezember 1993	116 659	56 312	212 530	2,07	0,54	95 871
Dezember 1994	118 098	56 792	214 287	2,07	0,55	96 189
Dezember 1995	118 274	57 287	216 105	2,06	0,54	97 831
Dezember 1996	117 674	57 914	218 161	2,03	0,53	100 487
Dezember 1997	117 201	58 346	219 729	2,01	0,53	102 528
Dezember 1998	116 493	58 520	220 537	1,99	0,53	104 044
Dezember 1999	117 031	58 660	221 159	2,00	0,53	104 128
Dezember 2000	117 521	58 788	222 011	2,00	0,53	104 490
Dezember *2001	116 994	59 171	223 752	1,98	0,52	106 758
Dezember 2002	117 824	59 375	224 736	1,98	0,52	106 912
Dezember 2003	118 073	59 600	225 703	1,98	0,52	107 630
Dezember 2004	118 233	59 832	226 905	1,98	0,52	108 672
Dezember 2005	118 383	59 808	226 802	1,98	0,52	108 419

Quelle: Eigene Fortschreibung, Melderegister, Bauaufsichtsamt

Jahrbuch OF 2004/05 Arbeitsförderung und Statistik

* Methodenänderung, automatisierte Fortschreibung der Bewegungsdaten auf der Grundlage des Melderegisters

***) Wohnräume über 6 qm einschl. Küchen

¹⁾ Nach den Volkszählungen und Gebäudezählungen (1968, 1970 und 1987) fortgeschrieben.

Bestand an Wohngebäuden am 31.12.2004 und am 31.12.2005 (Tabelle V.2)

Stat. Bezirk	2004						2005											
	Zugang			Abgang			Bestand am 31.12.			Zugang			Abgang			Bestand am 31.12.		
	Normalwohngebäude	Sonstige Gebäude mit Wohnungen	insgesamt	Normalwohngebäude	Sonstige Gebäude mit Wohnungen	insgesamt	Normalwohngebäude	Sonstige Gebäude mit Wohnungen	insgesamt	Normalwohngebäude	Sonstige Gebäude mit Wohnungen	insgesamt	Normalwohngebäude	Sonstige Gebäude mit Wohnungen	insgesamt	Normalwohngebäude	Sonstige Gebäude mit Wohnungen	insgesamt
11	-	-	-	-	-	-	186	24	210	-	-	-	-	-	-	186	24	210
12	-	-	-	-	-	-	406	24	430	-	-	-	-	-	-	406	24	430
13	-	-	-	-	-	-	417	18	435	-	-	-	-	-	-	417	18	435
14	-	-	-	-	-	-	124	10	134	-	-	-	-	-	-	124	10	134
15	1	1	2	-	-	1	597	55	652	2	-	2	-	-	599	55	654	
16	-	-	-	-	-	-	309	7	316	-	-	-	-	-	308	7	315	
21	-	-	-	-	-	-	398	9	407	-	-	-	-	-	398	9	407	
22	16	-	16	-	-	-	1 126	33	1 159	1	-	1	-	-	1 127	33	1 160	
23	-	-	-	-	-	-	750	13	763	1	-	1	-	-	750	13	763	
24	11	-	11	1	-	1	628	13	641	-	-	-	-	-	628	13	641	
25	10	-	10	2	-	2	815	7	822	2	-	2	-	-	817	7	824	
26	1	-	1	-	-	-	510	13	523	-	-	-	-	-	510	13	523	
31	5	-	5	-	-	-	596	20	616	1	-	1	-	-	597	20	617	
32	2	-	2	-	-	-	861	10	871	-	-	-	-	-	861	10	871	
33	8	-	8	2	-	2	2 255	44	2 299	3	-	3	-	-	2 257	44	2 301	
41	-	-	-	-	-	-	275	5	280	1	-	1	-	-	271	5	276	
42	2	-	2	-	-	-	182	1	183	2	-	2	-	-	184	1	185	
43	3	-	3	1	-	1	1 465	14	1 479	5	-	5	-	-	1 470	14	1 484	
44	78	-	78	-	-	-	1 003	8	1 011	12	-	12	-	-	1 014	8	1 022	
zus.	137	1	138	7	-	7	12 903	328	13 231	30	-	30	-	-	12 924	328	13 252	

Quelle: Bauaufsichtsamt

Jahrbuch OF 2004/05 Arbeitsförderung und Statistik

Bestand an Wohnfläche nach Statistischen Bezirken am 31.12.2004 und 31.12.2005 (Tabelle V. 2.1)

Stat. Bezirk	Um-An- u. Ausbau		Reinzugang Um-An- u. Ausbau m ²	Neubau Zugang m ²	Abbruch Abgang m ²	Reinzugang Wohnfläche gesamt m ²	Bestand am 31.12. m ²
	Zugang m ²	Abgang m ²					
31.12.2004							
11	148	-	148	-	-	148	132 933
12	1 185	981	204	-	-	204	209 502
13	-	-	-	-	-	-	294 865
14	1 084	942	142	-	-	142	62 626
15	1 546	1 480	66	855	75	846	342 320
16	588	547	41	-	-	41	216 165
21	1 528	1 586	-58	-	-	-58	179 811
22	1 131	1 370	-239	2 092	-	1 853	423 544
23	142	151	-9	-	-	-9	243 380
24	622	540	82	3 838	240	3 680	187 129
25	806	632	174	1 167	293	1 048	295 475
26	645	415	230	172	-	402	100 255
31	852	690	162	963	-	1 125	151 292
32	1 095	771	324	984	-	1 308	169 854
33	1 556	1 082	474	1 547	266	1 755	589 719
41	291	209	82	-	-	82	60 741
42	184	116	68	869	-	937	34 323
43	3 603	2 788	815	738	60	1 493	361 120
44	505	321	184	12 496	-	12 680	191 565
Gesamt	17 511	14 621	2 890	25 721	934	27 677	4 246 619
31.12.2005							
11	-	-	-	-	-	-	132 933
12	811	305	506	-	-	506	210 008
13	168	-	168	-	-	168	295 033
14	2 152	2 355	-203	-	-	-203	62 423
15	1 046	986	60	1 595	-	1 655	343 975
16	-	-	-	-	212	-212	215 953
21	-	-	-	-	-	-	179 811
22	748	644	104	258	-	362	423 906
23	98	93	5	379	130	254	243 634
24	100	-	100	-	-	100	187 229
25	43	-	43	341	-	384	295 859
26	1 665	1 510	155	-	-	155	100 410
31	400	316	84	202	-	286	151 578
32	2 583	1 823	760	-	-	760	170 614
33	433	288	145	1 043	171	1 017	590 736
41	523	596	-73	121	10 065	-10 017	50 724
42	-	-	-	804	-	804	35 127
43	507	334	173	1 280	-	1 453	362 573
44	933	793	140	2 932	148	2 924	194 489
Gesamt	12 210	10 043	2 167	8 955	10 726	396	4 247 015

Quelle: Bauaufsichtsamt

Jahrbuch OF 2004/05 Arbeitsförderung und Statistik

Wohnverhältnisse am 31.12.2004 und am 31.12.2005 nach Statistischen Bezirken (Tabelle V.3)

Stat. Bezirk	2004						2005					
	Ein- wohner Zahl	Wohnungen	Wohnräume (über 6 qm einschl. Küchen)	Personen		= mehr - = weniger Wohnräume als Einwohner	Ein- wohner Zahl	Wohnungen	Wohnräume (über 6 qm einschl. Küchen)	Personen		
				je Wohnung	je Wohnraum					je Wohnung	je Wohnraum	
11	4 559	2 116	7 062	2,2	0,6	2 503	4 140	2 116	7 062	2,0	0,6	2 922
12	6 879	3 307	11 972	2,1	0,6	5 093	6 891	3 311	11 990	2,1	0,6	5 099
13	9 086	4 838	16 186	1,9	0,6	7 100	9 542	4 835	16 176	2,0	0,6	6 634
14	2 160	1 004	3 423	2,2	0,6	1 263	1 783	1 003	3 421	1,8	0,5	1 638
15	8 987	4 772	17 432	1,9	0,5	8 445	9 260	4 798	17 565	1,9	0,5	8 305
16	6 981	3 284	11 469	2,1	0,6	4 488	7 048	3 281	11 460	2,1	0,6	4 412
21	4 853	2 781	9 731	1,7	0,5	4 878	4 820	2 781	9 731	1,7	0,5	4 911
22	11 704	5 552	21 821	2,1	0,5	10 117	11 519	5 554	21 830	2,1	0,5	10 311
23	7 147	3 732	13 755	1,9	0,5	6 608	7 161	3 735	13 766	1,9	0,5	6 605
24	5 914	2 785	10 576	2,1	0,6	4 662	5 907	2 783	10 568	2,1	0,6	4 661
25	7 913	4 356	16 009	1,8	0,5	8 096	7 887	4 360	16 027	1,8	0,5	8 140
26	2 484	1 264	5 202	2,0	0,5	2 718	2 632	1 258	5 187	2,1	0,5	2 555
31	4 318	2 118	8 109	2,0	0,5	3 791	4 342	2 120	8 121	2,0	0,5	3 779
32	4 467	2 250	9 314	2,0	0,5	4 847	4 496	2 253	9 337	2,0	0,5	4 841
33	14 761	7 427	30 492	2,0	0,5	15 731	14 797	7 435	30 523	2,0	0,5	15 726
41	1 312	879	3 455	1,5	0,4	2 143	1 284	769	2 920	1,7	0,4	1 636
42	757	386	1 692	2,0	0,4	935	761	394	1 723	1,9	0,4	962
43	9 413	4 879	19 610	1,9	0,5	10 197	9 441	4 893	19 678	1,9	0,5	10 237
44	4 538	2 102	9 595	2,2	0,5	5 057	4 672	2 129	9 717	2,2	0,5	5 045
zus.	118 233	59 832	226 905	2,0	0,5	108 672	118 383	59 808	226 802	2,0	0,5	108 419

Quelle: Melderegister, Bauaufsichtsamt

* Methodenänderung, automatisierte Fortschreibung der Bewegungsdaten auf der Grundlage des Melderegisters

Jahrbuch OF 2004/05 Arbeitsförderung und Statistik

Wohnungsbestand nach Statistischen Bezirken am 31.12.2004 und am 31.12.2005 (Tabelle V.4)

Stat. Bezirk	Wohnungen					
	2004			2005		
	Zugang	Abgang	Bestand am 31.12.	Zugang	Abgang	Bestand am 31.12.
11	2	-	2 116	-	-	2 116
12	20	16	3 307	9	5	3 311
13	-	-	4 838	1	4	4 835
14	12	10	1 004	42	43	1 003
15	31	21	4 772	34	8	4 798
16	9	9	3 284	-	3	3 281
21	16	16	2 781	-	-	2 781
22	29	13	5 552	9	7	5 554
23	5	6	3 732	7	4	3 735
24	44	13	2 785	1	3	2 783
25	19	10	4 356	4	-	4 360
26	7	5	1 264	27	33	1 258
31	19	12	2 118	4	2	2 120
32	23	11	2 250	33	30	2 253
33	35	17	7 427	13	5	7 435
41	3	3	879	7	117	769
42	8	1	386	8	-	394
43	53	37	4 879	18	4	4 893
44	102	5	2 102	36	9	2 129
zus.	437	205	59 832	253	277	59 808

Quelle: Bauaufsichtsamt

Jahrbuch OF 2004/05 Arbeitsförderung und Statistik

Wohnraumbestand nach Statistischen Bezirken (Tabelle V.5)
am 31.12.2004 und am 31.12.2005

Stat. Bezirk	Wohnräume					
	2004			2005		
	Zugang	Abgang	Bestand am 31.12.	Zugang	Abgang	Bestand am 31.12.
11	6	-	7 062	-	-	7 062
12	75	60	11 972	34	16	11 990
13	-	-	16 186	7	17	16 176
14	46	40	3 423	72	74	3 421
15	124	91	17 432	168	35	17 565
16	40	36	11 469	-	9	11 460
21	53	52	9 731	-	-	9 731
22	164	49	21 821	32	23	21 830
23	18	20	13 755	30	19	13 766
24	223	55	10 576	4	12	10 568
25	102	51	16 009	18	-	16 027
26	39	25	5 202	80	95	5 187
31	100	54	8 109	24	12	8 121
32	100	48	9 314	134	111	9 337
33	141	68	30 492	55	24	30 523
41	18	16	3 455	37	572	2 920
42	40	5	1 692	31	-	1 723
43	195	158	19 610	87	19	19 678
44	560	14	9 595	180	58	9 717
zus.	2 044	842	226 905	993	1 096	226 802

Quelle: Bauaufsichtsamt

Jahrbuch OF 2004/05 Arbeitsförderung und Statistik

Wohnungsbestand nach Statistischen Bezirken am 31.12.2004 und 31.12.2005
nach der Größe der Wohnungen (Tabelle V.6)

Stat. Bezirk	Wohnungen	davon mit . . . Räumen *)			
		1	2	3	4 und mehr
31.12.2004					
11	2 116	109	350	701	956
12	3 307	140	330	1 104	1 733
13	4 838	361	561	1 712	2 204
14	1 004	53	118	358	475
15	4 772	262	411	1 513	2 586
16	3 284	272	288	980	1 744
21	2 781	301	126	884	1 470
22	5 552	109	266	1 797	3 380
23	3 732	148	217	1 381	1 986
24	2 785	68	225	872	1 620
25	4 356	158	315	1 484	2 399
26	1 264	24	69	370	801
31	2 118	139	166	582	1 231
32	2 250	41	92	605	1 512
33	7 427	193	406	1 723	5 105
41	879	11	70	290	508
42	386	9	8	98	271
43	4 879	74	314	1 442	3 049
44	2 102	24	98	383	1 597
zusammen	59 832	2 496	4 430	18 279	34 627
in %		4,2	7,4	30,6	57,9

31.12.2005					
11	2 116	109	350	701	956
12	3 311	140	330	1 106	1 735
13	4 835	361	561	1 710	2 203
14	1 003	53	117	358	475
15	4 798	262	411	1 517	2 608
16	3 281	272	288	977	1 744
21	2 781	301	126	884	1 470
22	5 554	109	267	1 796	3 382
23	3 735	148	217	1 383	1 987
24	2 783	68	225	872	1 618
25	4 360	159	316	1 484	2 401
26	1 258	24	75	350	809
31	2 120	139	166	582	1 233
32	2 253	41	92	605	1 515
33	7 435	193	406	1 728	5 108
41	769	11	70	290	398
42	394	9	8	102	275
43	4 893	74	314	1 447	3 058
44	2 129	24	101	384	1 620
zusammen	59 808	2 497	4 440	18 276	34 595
in %		4,2	7,4	30,6	57,8

Quelle: Bauaufsichtsamt

Jahrbuch OF 2004/05 Arbeitsförderung und Statistik

*) einschl. Küchen

Baufertigstellungen Neubau (Tabelle V.7)
Fertiggestellte Gebäude nach der Anzahl der Wohnungen

Stat. Bezirk	Gebäude insgesamt		davon mit ... Wohnungen							
			1		2		3 - 6		7 und mehr	
	2004	2005	2004	2005	2004	2005	2004	2005	2004	2005
11	-	-	-	-	-	-	-	-	-	-
12	-	-	-	-	-	-	-	-	-	-
13	-	-	-	-	-	-	-	-	-	-
14	-	-	-	-	-	-	-	-	-	-
15	2	2	-	-	1	-	-	-	1	2
16	-	-	-	-	-	-	-	-	-	-
21	-	-	-	-	-	-	-	-	-	-
22	16	1	16	-	-	1	-	-	-	-
23	-	1	-	-	-	-	-	1	-	-
24	11	-	4	-	1	-	4	-	2	-
25	10	2	10	2	-	-	-	-	-	-
26	1	-	1	-	-	-	-	-	-	-
31	5	1	4	-	1	1	-	-	-	-
32	2	-	1	-	-	-	-	-	1	-
33	8	3	3	1	1	-	4	2	-	-
41	-	1	-	-	-	1	-	-	-	-
42	2	2	1	-	-	1	1	1	-	-
43	3	5	1	1	1	-	1	4	-	-
44	78	12	72	5	1	4	5	3	-	-
zus.	138	30	113	9	6	8	15	11	4	2
in %			81,9	30,0	4,3	26,7	10,9	36,7	2,9	6,7

Quelle: Bauaufsichtsamt

Jahrbuch OF 2004/05 Arbeitsförderung und Statistik

Baufertigstellungen an vorhandenen Gebäuden (Tabelle V.7.1)

Stat. Bezirk	Gebäude insgesamt		davon mit ... modernisierten Wohnungen durch Um-, An- u. Ausbau							
			1		2		3 - 6		7 und mehr	
	2004	2005	2004	2005	2004	2005	2004	2005	2004	2005
11	1	-	-	-	1	-	-	-	-	-
12	1	2	-	-	-	-	-	2	1	-
13	-	1	-	1	-	-	-	-	-	-
14	1	2	-	1	-	-	-	-	1	1
15	4	3	-	1	1	-	2	1	1	1
16	3	-	1	-	1	-	1	-	-	-
21	2	-	-	-	-	-	-	-	2	-
22	5	3	2	1	1	-	2	2	-	-
23	2	1	1	-	-	-	1	1	-	-
24	3	1	1	1	1	-	1	-	-	-
25	4	1	-	-	3	1	1	-	-	-
26	5	3	4	1	1	1	-	-	-	1
31	6	2	2	2	1	-	3	-	-	-
32	9	6	6	4	3	-	-	-	-	2
33	7	3	3	3	2	-	2	-	-	-
41	2	3	1	2	1	-	-	1	-	-
42	1	-	1	-	-	-	-	-	-	-
43	9	4	2	3	2	1	3	-	2	-
44	3	6	2	4	1	1	-	1	-	-
zus.	68	41	26	24	19	4	16	8	7	5
in %			38,2	58,5	27,9	9,8	23,5	19,5	10,3	12,2

Quelle: Bauaufsichtsamt

Jahrbuch OF 2004/05 Arbeitsförderung und Statistik

Baufertigstellungen in den Jahren 2004 / 2005 (Tabelle V.8)
(einschließlich Um-, An-, Ausbau und Erweiterungen)

Statistischer Bezirk (Orientierungspunkt)	Gebäude	Wohnungen	Wohnräume
11 (Hochschule für Gestaltung)	-	2	6
12 (Wilhelmschule)	-	29	109
13 (Messehalle)	-	1	7
14 (Kaiserlei)	-	54	118
15 (Ledermuseum)	4	65	292
16 (Mathildenschule)	-	9	40
21 (Städt. Kliniken)	-	16	53
22 (Lauterbornggebiet)	17	38	196
23 (Friedrichsweiher)	1	12	48
24 (Bachschule)	11	45	227
25 (Lichtenplatte)	12	23	120
26 (Bieberer Berg)	1	34	119
31 (Vorderwald - Rosenhöhe)	6	23	124
32 (Tempelsee)	2	56	234
33 (Bieber)	11	48	196
41 (Mühlheimer Straße)	1	10	55
42 (Waldheim)	4	16	71
43 (Bürgel)	8	71	282
44 (Rumpenheim)	90	138	740
Insgesamt	168	690	3 037

Quelle: Bauaufsichtsamt

Jahrbuch OF 2004/05 Arbeitsförderung und Statistik

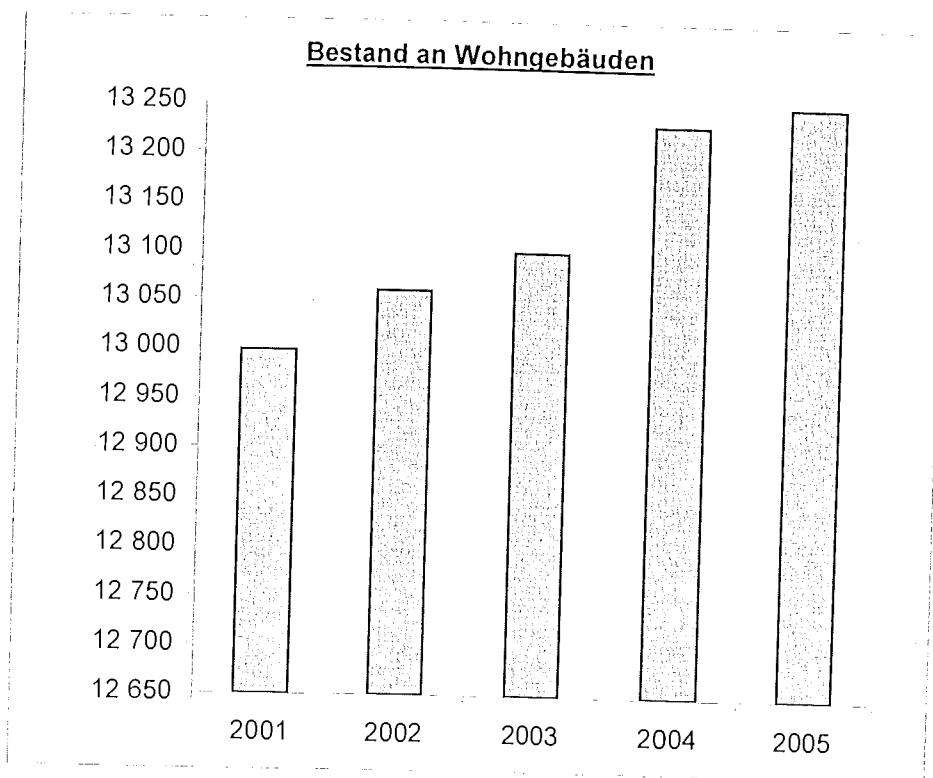

Quelle: Bauaufsichtsamt

Jahrbuch OF 2004/05 Arbeitsförderung und Statistik

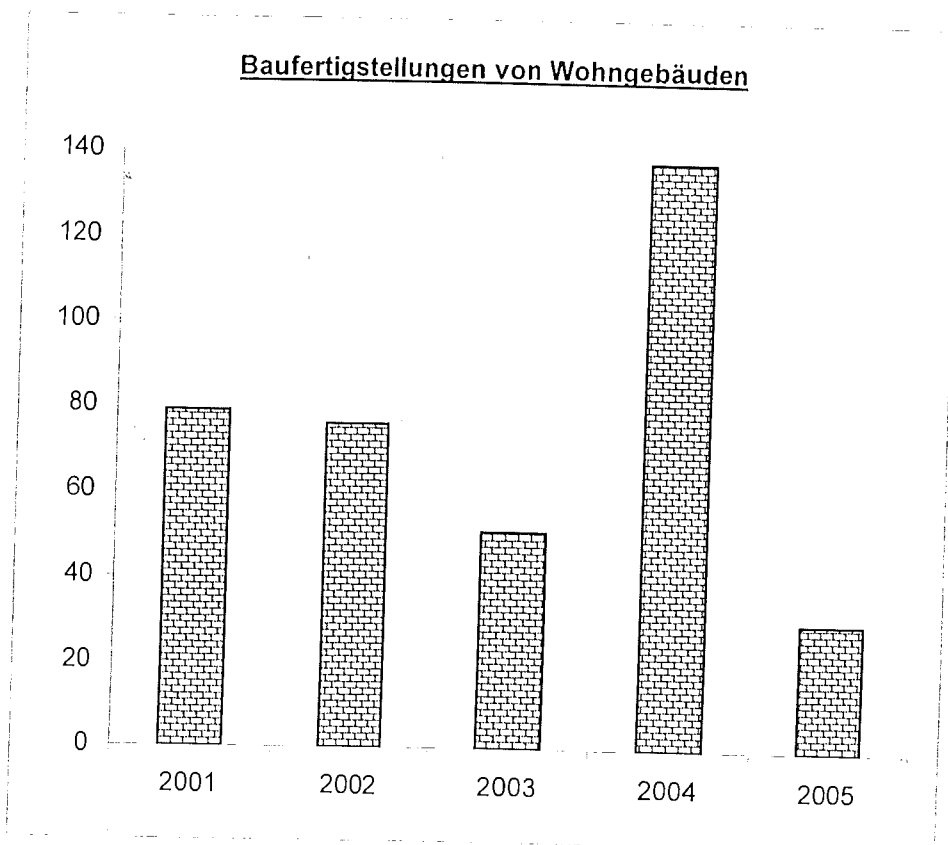

Quelle: Bauaufsichtsamt

Jahrbuch OF 2004/05 Arbeitsförderung und Statistik

Fertiggestellte Wohnungen und Wohnräume nach Statistischen Bezirken 2004 und 2005 (Tabelle V.9)

Stat. Bezirk	Wohnungen und Wohnräume *)							
	Neubau		Um-, An-, Ausbau Erweiterungen		Insgesamt			
	Wohnungen	Wohnräume	Wohnungen	Wohnräume	Wohnungen	Wohnräume	Abgang	
							Wohnungen	Wohnräume
2004								
11	-	-	2	6	2	6	-	-
12	-	-	20	75	20	75	16	60
13	-	-	-	-	-	-	-	-
14	-	-	12	46	12	46	10	40
15	11	32	20	92	31	124	21	91
16	-	-	9	40	9	40	9	36
21	-	-	16	53	16	53	16	52
22	16	112	13	52	29	164	13	49
23	-	-	5	18	5	18	6	20
24	36	193	8	30	44	223	13	55
25	10	50	9	52	19	102	10	51
26	1	7	6	32	7	39	5	25
31	6	38	13	62	19	100	12	54
32	11	34	12	66	23	100	11	48
33	18	68	17	73	35	141	17	68
41	-	-	3	18	3	18	3	16
42	7	33	1	7	8	40	1	5
43	7	37	46	158	53	195	37	158
44	98	539	4	21	102	560	5	14
zus.	221	1 143	216	901	437	2 044	205	842
2005								
11	-	-	-	-	-	-	-	-
12	-	-	9	34	9	34	5	16
13	-	-	1	7	1	7	4	17
14	-	-	42	72	42	72	43	74
15	21	113	13	55	34	168	8	35
16	-	-	-	-	-	-	3	9
21	-	-	-	-	-	-	-	-
22	2	7	7	25	9	32	7	23
23	4	15	3	15	7	30	4	19
24	-	-	1	4	1	4	3	12
25	2	15	2	3	4	18	-	-
26	-	-	27	80	27	80	33	95
31	2	8	2	16	4	24	2	12
32	-	-	33	134	33	134	30	111
33	10	40	3	15	13	55	5	24
41	2	10	5	27	7	37	117	572
42	8	31	-	-	8	31	-	-
43	13	63	5	24	18	87	4	19
44	27	124	9	56	36	180	9	58
zus.	91	426	162	567	253	993	277	1 096

Quelle: Bauaufsichtsamt

Jahrbuch OF 2004/05 Arbeitsförderung und Statistik

*) Wohnräume = alle Räume über 6 qm einschließlich Küchen

Fertiggestellte Wohnungen - Neubau - nach Statistischen Bezirken

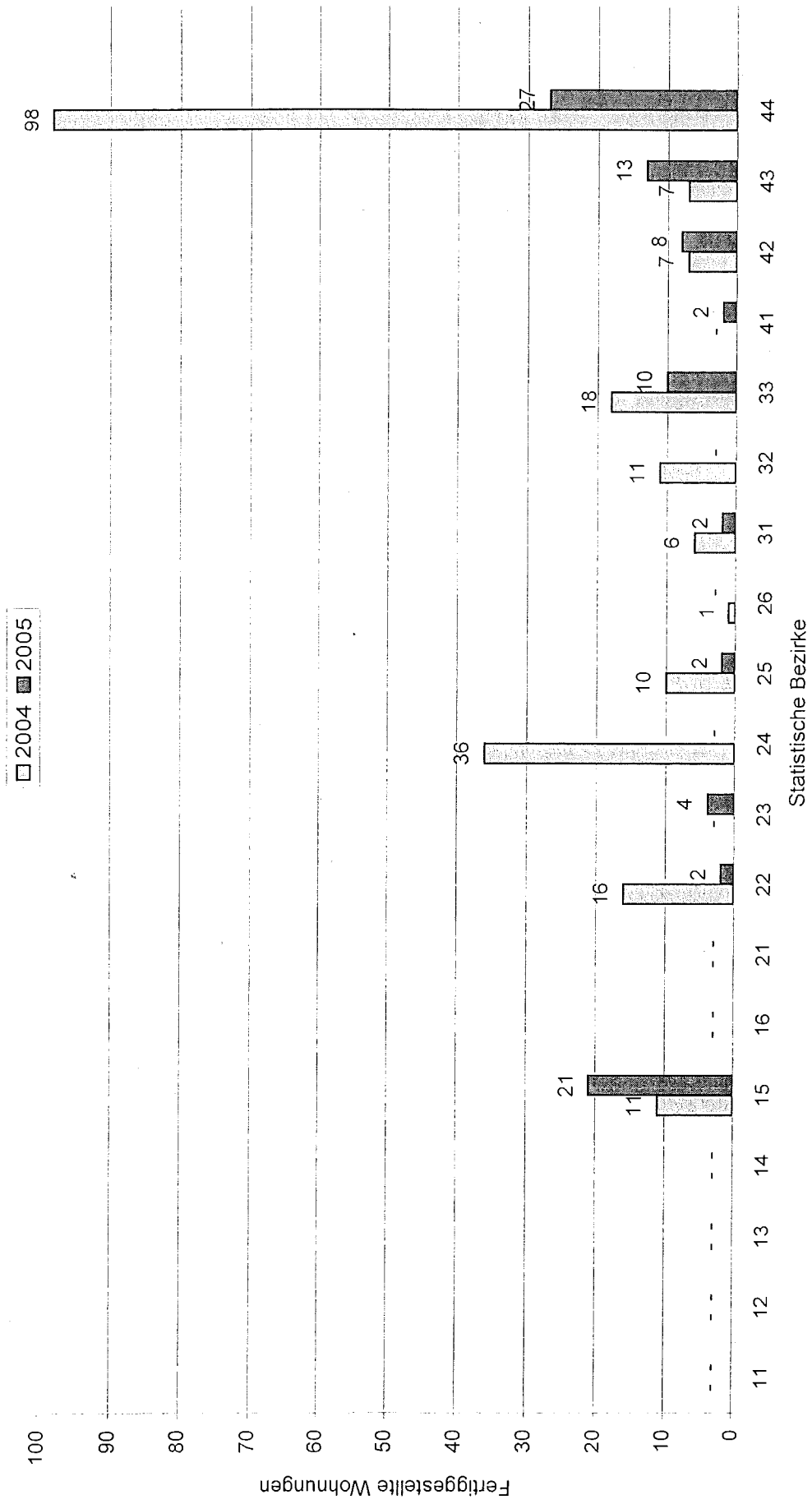

Fertiggestellte Wohnungen nach Bauherren (Verhältniszahlen) (Tabelle V.10)

Jahr	Öffentlicher Bauherr	Wohnungsunternehmen	Private Bauherren	Jahr	Öffentlicher Bauherr	Wohnungsunternehmen	Private Bauherren	*Sonstige Unternehmen
1972	9,3	9,6	81,1	1989	1,8	16,7	81,5	.
1973	8,9	32,4	58,7	1990	-	31,5	68,5	.
1974	0,5	25,2	74,3	1991	-	19,4	80,6	.
1975	7,4	52,5	40,1	1992	1,9	24,1	74,0	.
1976	0,8	26,5	72,7	1993	1,2	41,7	57,1	.
1977	0,4	43,4	56,2	1994	5,1	0,6	94,3	.
1978	1,0	-	99,0	1995	-	7,7	92,3	.
1979	-	20,6	79,4	1996	0,6	2,6	96,8	.
1980	0,3	9,5	90,2	1997	4,2	18,0	77,8	.
1981	10,3	-	89,7	1998	0,4	5,3	94,3	.
1982	-	28,1	71,9	1999	3,7	22,5	73,7	.
1983	1,3	10,1	88,7	2000	0,4	6,3	88,9	4,4
1984	-	20,1	79,9	2001	-	23,1	73,6	3,3
1985	-	-	100,0	2002	3,9	40,1	55,2	0,8
1986	0,3	-	99,7	2003	-	57,0	37,3	5,7
1987	-	8,5	91,3	2004	2,3	41,0	52,4	4,3
1988	0,3	18,9	80,8	2005	-	53,0	41,1	5,9

Quelle: Bauaufsichtsamt

Jahrbuch OF 2004/05 Arbeitsförderung und Statistik

*ab 2000 Erweiterung der statistischen Erfassung

Sonstige: Immobilienfonds, Produz. Gewerbe, Handel u. Versorgung, Untern. Land- u. Forstwirtschaft, Org. o. Erwerbszweck

Fertiggestellte Wohnungen nach der Größe - Neubau - (Tabelle V.11)
(Verhältniszahlen)

Jahr	Wohnungen mit . . . Wohnräumen über 6 qm (einschl. Küchen)				Jahr	Wohnungen mit . . . Wohnräumen über 6 qm (einschl. Küchen)			
	1 - 2	3	4	5 und mehr		1 - 2	3	4	5 und mehr
1972	34,7	24,2	27,9	13,2	1989	3,3	49,1	47,6	-
1973	23,6	25,2	32,7	18,5	1990	1,5	27,9	70,7	-
1974	20,2	23,2	33,0	23,5	1991	8,0	20,7	71,3	-
1975	8,1	28,8	35,0	18,1	1992	7,8	33,9	44,7	13,6
1976	30,6	14,8	25,2	29,4	1993	22,6	22,4	28,2	26,8
1977	6,5	28,0	34,6	30,9	1994	26,9	28,5	30,9	13,7
1978	5,7	5,7	20,8	67,8	1995	25,6	27,6	27,6	19,2
1979	14,0	20,1	20,9	45,0	1996	25,2	33,5	28,9	12,4
1980	12,3	13,8	26,6	47,3	1997	19,7	32,9	28,7	18,7
1981	12,4	33,9	36,8	16,9	1998	18,4	28,5	21,9	31,2
1982	12,3	33,8	36,7	17,2	1999	4,8	20	31	44,2
1983	12,3	24,4	35,9	26,4	2000	7,3	16,9	23,6	52,2
1984	21,2	33,6	30,3	14,9	2001	11,9	36,3	24,9	26,9
1985	10,5	33,2	31,5	24,8	2002	10,0	17,5	17,5	55,0
1986	8,1	30,5	34,3	27,1	2003	12,7	23,1	29,7	34,4
1987	6,7	21,3	34,4	37,6	2004	5,0	12,2	12,7	70,1
1988	5,1	30,4	64,5	*)	2005	3,3	16,5	22,0	58,2

Quelle: Bauaufsichtsamt

Jahrbuch OF 2004/05 Arbeitsförderung und Statistik

*) Bei der Volkszählung vom 25.5.1987 wurden nur Wohnungen bis "mit 4 Räumen und mehr" ausgewiesen.

Art der Beheizung bei den fertiggestellten Wohnungen (Tabelle V.12)

Art der Beheizung	2002	2003	2004	2005
	Anzahl der Wohnungen im Neubau	Anzahl der Wohnungen im Neubau	Anzahl der Wohnungen im Neubau	Anzahl der Wohnungen im Neubau
<u>Zentralheizung</u>				
mit Öl	2	-	10	11
mit Gas	147	169	178	61
mit Strom	-	1	-	-
mit Wärmepumpe	20	-	-	-
mit Solarenergie	-	-	-	-
mit festen Brennstoffen	-	-	-	-
<u>Fernheizung</u>				
mit Fernwärme	31	42	33	10
<u>Einzel-Ofenheizung</u>				
mit Öl	-	-	-	-
mit Gas	-	-	-	9
mit Strom	-	-	-	-
mit festen Brennstoffen	-	-	-	-
Zusammen	200	212	221	91

Quelle: Bauaufsichtsamt

Jahrbuch OF 2004/05 Arbeitsförderung und Statistik

Einsatz öffentlicher Mittel im Wohnungsbau (Tabelle V.13)
(fertiggestellte Wohnungen im Neubau und im Um-, -An- und Ausbau)

Art des Darlehens	in 1 000 €			
	2002*	2003*	2004	2005
Baudarlehen ¹⁾	7 590,2	12 224,5	1 653,6	1 626,0
Modernisierungszuschüsse/darlehen ²⁾	488,0	-	1 972,1	-
Landesbankdarlehen ³⁾	76,7	-	-	-
Zusammen	8 154,9	12 224,5	3 625,7	1 626,0

Quelle: Kämmerei, Abt. Wohnbauförderung

Jahrbuch OF 2004/05 Arbeitsförderung und Statistik

* korrigierte Zahlen

¹⁾ Förderung von selbstgenutztem Wohneigentum

(generationenverbundenes Wohnen etc. im Rahmen der „Vereinbarten Förderung“), vereinbarte Förderung nach § 88d (bis 2003), Zuschüsse (ab 2004 Auslauf des Programms)

²⁾ Modernisierungsdarlehen/Energieeinsparung (Land)

³⁾ 1. Förderweg Eigentumsmaßnahmen

Entwicklung der Wohnungsbelegung nach Stadtgebietsteilen (Tabelle V.14)

Stadtgebietsteil	2002			2003			2004			2005		
	Ein- wohner	Anz. der Wohnungen	Pers. je Wohnung	Ein- wohner	Anz. der Wohnungen	Pers. je Wohnung	Ein- wohner	Anz. der Wohnungen	Pers. je Wohnung	Ein- wohner	Anz. der Wohnungen	Pers. je Wohnung
Nördl. der Bahnlinie (Stat. Bez. 11 - 16)	38 895	19 235	2,02	38 793	19 303	2,01	38 652	19 321	2,00	38 664	19 344	2,00
Südl. Bahnlinie (Stat. Bez. 21, 23 - 26)	28 108	14 849	1,89	28 130	14 877	1,89	28 311	14 918	1,90	28 407	14 917	1,90
Mühlheimer Str./Lohwald (Stat. Bez. 41)	1 405	879	1,60	1 344	879	1,53	1 312	879	1,49	1 284	769	1,67
Lauterborn/Buchraingebiet (Stat. Bez. 22)	11 625	5 529	2,10	11 717	5 536	2,12	11 704	5 552	2,11	11 519	5 554	2,07
Rosenhöhe (Stat. Bez. 31)	4 158	2 098	1,98	4 309	2 111	2,04	4 318	2 118	2,04	4 342	2 120	2,05
Tempelsee (Stat. Bez. 32)	4 389	2 232	1,97	4 414	2 238	1,97	4 467	2 250	1,99	4 496	2 253	2,00
Bieber (Stat. Bez. 33)	14 922	7 383	2,02	14 855	7 409	2,00	14 761	7 427	1,99	14 797	7 435	1,99
Bürgel (Stat. Bez. 43)	9 318	4 852	1,92	9 375	4 863	1,93	9 413	4 879	1,93	9 441	4 893	1,93
Rumpenheim/Waldheim (Stat. Bez. 42, 44)	5 004	2 318	2,16	5 136	2 384	2,15	5 295	2 488	2,13	5 433	2 523	2,15
Wohnungen gesamt und durchschn. Belegung	117 824	59 375	1,98	118 073	59 600	1,98	118 233	59 832	1,98	118 383	59 808	1,98

Quelle: Melderegister OF, Bauaufsichtsamt

Jahrbuch OF 2004/05 Arbeitsförderung und Statistik

Bausummen in den Jahren 2002 bis 2005 (Tabelle V.15)

Jahr	davon in 1 000 €							Baukosten *) je Wohnung in 1 000 € (Jahres- durchschnitt)
	Bausumme insgesamt in 1 000 €	Wohnungsbau			Nichtwohnungsbau			
		Neubau	Um-, An- Ausbau	zusammen	Neubau	Um-, An- Ausbau	zusammen	
a) Baufertigstellungen								
2002	44 771	23 080	4 828	27 908	13 435	3 428	16 863	121
2003	72 648	24 573	10 404	34 977	30 914	6 757	37 671	116
2004	104 764	27 296	5 673	32 969	61 056	10 739	71 795	125
2005	62 514	9 374	4 191	13 565	14 397	34 552	48 949	103
b) Baugenehmigungen								
2002	92 467	24 369	8 113	32 482	51 576	8 409	59 985	104
2003	46 560	19 053	4 421	23 474	10 986	12 100	23 086	143
2004	55 629	10 425	3 769	14 194	12 022	29 413	41 435	103
2005	42 399	10 801	7 817	18 618	5 719	18 062	23 781	102

Quelle: Bauaufsichtsamt

Jahrbuch OF 2004/05 Arbeitsförderung und Statistik

*) Zur Berechnung der durchschnittlichen Baukosten je Wohnung wurden nur Wohnungen des reinen Wohnungs-Neubaues genommen.

Baukosten je fertiggestellte Wohnung

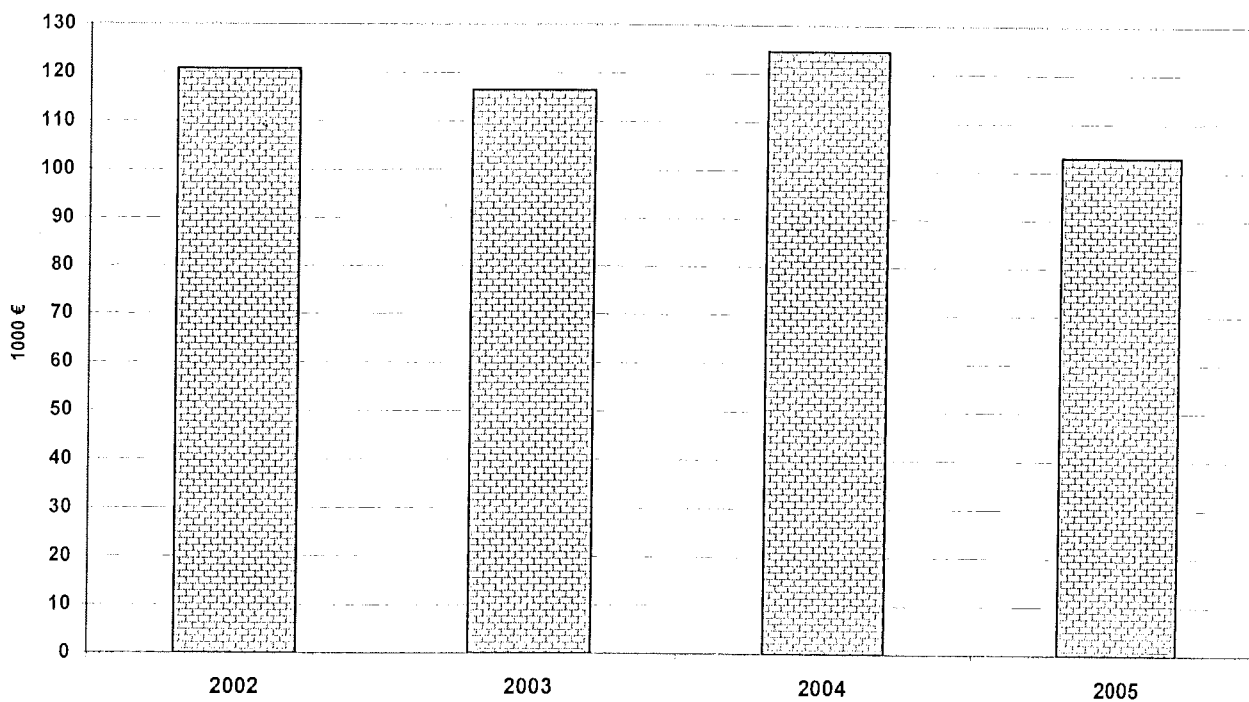

Zum Bau genehmigte Gebäude nach der Zahl der Wohnungen im Neubau (Tabelle V.16)

Jahr	Gebäude		davon mit . . . Wohnungen									
			1		2		3 - 6		7 - 12		13 und mehr	
	insges.	in %	absolut	in %	absolut	in %	absolut	in %	absolut	in %	absolut	in %
1997	37	100	7	18,9	4	10,8	13	35,1	9	24,3	4	10,8
1998	51	100	19	37,3	9	17,6	12	23,5	9	17,6	2	3,9
1999	106	100	64	60,4	12	11,3	15	14,2	6	5,7	9	8,5
2000	88	100	54	61,4	7	8,0	16	18,2	6	6,8	5	5,7
2001	83	100	48	57,8	13	15,7	7	8,4	11	13,3	4	4,8
2002	95	100	75	78,9	4	4,2	8	8,4	3	3,2	5	5,3
2003	35	100	20	57,1	6	17,1	3	8,6	3	8,6	3	8,6
2004	39	100	19	48,7	4	10,3	15	38,5	-	0,0	1	2,6
2005	50	100	34	68,0	5	10,0	8	16,0	2	4,0	1	2,0

Quelle: Bauaufsichtsamt

Jahrbuch OF 2004/05 Arbeitsförderung und Statistik

Baugenehmigungen für Wohnungen 1997 - 2005 (Tabelle V.17)

Bauart	Anzahl der zum Bau genehmigten Wohnungen									
	1997	1998	1999	2000	2001	2002	2003	2004	2005	
Neubau	211	200	373	325	247	239	133	102	110	
Um-, An-, Ausbau u. a.	389	374	299	360	456	321	188	186	258	
Insgesamt	600	574	672	685	703	560	321	288	368	

Quelle: Bauaufsichtsamt

Jahrbuch OF 2004/05 Arbeitsförderung und Statistik

Baugenehmigungen für Bauvorhaben im Nichtwohnungsbau 1997 - 2005 (Tabelle V.18)

Bauart	Genehmigte Bauvorhaben im Nichtwohnungsbau									
	1997	1998	1999	2000	2001	2002	2003	2004	2005	
Neubau	13	22	19	32	22	21	18	20	10	
Um-, An-, Ausbau u. a.	35	46	28	51	44	33	46	39	61	
Insgesamt	48	68	47	83	66	54	64	59	71	

Quelle: Bauaufsichtsamt

Jahrbuch OF 2004/05 Arbeitsförderung und Statistik

Baufertigstellungen für Bauvorhaben im Nichtwohnungsbau 1997 - 2005 (Tabelle V.19)

Bauart	Baufertigstellungen im Nichtwohnungsbau									
	1997	1998	1999	2000	2001	2002	2003	2004	2005	
Neubau	16	17	14	25	26	22	26	21	16	
Um-, An-, Ausbau u. a.	29	29	27	39	35	33	37	42	57	
Insgesamt	45	46	41	64	61	55	63	63	73	

Quelle: Bauaufsichtsamt

Jahrbuch OF 2004/05 Arbeitsförderung und Statistik

VI

**Verwaltung, Steuern und
öffentliche Finanzen**



Gesamtübersicht über die Bediensteten der Stadtverwaltung* (Tabelle VI.1)

Stand : jeweils 30. Juni

Jahr	insgesamt	Zahl der Bediensteten		
		davon		darunter Schwer- beschädigte
		männlich	weiblich	
B e a m t e				
1995	430	276	154	10
1996	428	282	146	10
1997	397	261	136	9
1998	417	268	149	10
1999	458	283	175	11
2000	496	293	203	10
2001	525	304	221	11
2002	519	307	212	12
2003	519	302	217	15
2004	531	305	226	18
2005	546	303	243	19
A n g e s t e l l t e				
1995	1 163	289	874	76
1996	780	245	535	69
1997	740	237	503	68
1998	709	211	498	61
1999	658	201	457	63
2000	624	192	432	61
2001	602	191	411	66
2002	578	178	0 400	60
2003	559	178	0 381	53
2004	544	178	366	62
2005	546	178	368	62
A r b e i t e r				
1995	124	115	9	18
1996	111	101	10	14
1997	92	81	11	15
1998	32	26	6	10
1999	26	19	7	9
2000	16	13	3	9
2001	14	11	3	6
2002	10	7	3	3
2003	10	7	3	2
2004	5	3	2	2
2005	5	3	2	2
I n s g e s a m t				
1995	1 717	680	1 037	104
1996	1 319	628	691	93
1997	1 229	579	650	92
1998	1 158	505	653	81
1999	1 142	503	639	83
2000	1 136	498	638	80
2001	1 141	506	635	83
2002	1 107	492	615	75
2003	1 088	487	601	70
2004	1 080	486	594	82
2005	1 097	484	613	83

Quelle: Personalamt

Jahrbuch OF 2004/05 Arbeitsförderung und Statistik

*) Voll- und Teilzeitbeschäftigte (einschl. Auszub. u. Prakt.);
ohne Städtische Kliniken und Eigenbetriebe

Kassenmäßige Einnahmen an Gemeindesteuern in 1 000 Euro (ohne Gewerbesteuerausgleichsbeträge) abzüglich Gewerbesteuerumlage (Tabelle VI.2)

Rechnungs- vierteljahr bzw. Rechnungs- jahr	Gemeinde- steuern insgesamt	Grundsteuer		Gewerbe- steuer nach Ertrag und Kapital	Gemeinde- anteil an der Einkom- mensteuer	Gemeinde- anteil an Umsatz- steuer	Lohn- summen- steuer	Grundwerbs- steuer 3)	Getränke- steuer	Vergnü- gungssteuer *)	Hunde- steuer	Gaststätten- erlaubnis- steuer 2)	sonst. Steuern 4)	Gewerbe- steuer- umlage
		A	B											
		davon												
2005	101 368	22	17 332	57 152	31 240	4 597	-	-	911	321	215	149	-	-10 573
2004	115 242	24	16 387	65 407	34 176	6 034	-	-	953	474	223	166	-	-8 604
2003	99 107	32	16 745	48 403	41 391	6 023	-	-	972	546	218	168	-	-15 390
2002	63 755	24	16 369	-6 117	48 681	6 042	-	-	1 017	568	219	174	-	-3 222
2001	115 910	25	16 033	62 402	44 727	6 145	-	-	1 104	608	226	271	-	-15 632
2000	138 967	24	15 692	76 122	54 745	6 310	-	-	1 173	620	219	235	-	-16 171
1999	132 774	21	14 411	80 356	42 773	6 681	-	-	1 125	613	210	189	-	-13 606
1998	108 635	22	14 486	60 186	39 509	3 175	-	-	1 081	600	212	133	-	-10 769
1997	96 352	23	14 798	48 399	39 642	-	-	-	1 147	604	217	150	1	-8 630
1996	103 248	21	13 760	49 387	42 288	-	-	-	1 206	660	219	260	-	-4 555
1995	104 065	23	13 600	46 405	47 466	-	-	-	1 234	663	217	168	3	-5 714
1994	102 772	24	12 878	46 443	47 123	-	-	-	1 214	493	231	128	-	-5 761
1993	120 036	23	12 605	62 185	48 568	-	-	48	1 257	603	225	103	-	-5 581
1992	104 028	11	12 389	52 009	45 078	-	-	39	833	411	220	20	-	-6 982
1991	99 508	21	12 242	52 492	40 992	-	-	-51	3	3	190	-	-2	-6 381
1990	94 358	26	11 974	52 497	36 202	-	-	74	8	17	196	-	-16	-6 621
1989	92 283	21	11 916	47 981	37 457	-	-	383	-1	-240	200	-	-	-5 434
1988	83 027	28	11 722	40 191	34 464	-	-	434	232	277	209	-	-	-4 528
1987	80 927	23	11 388	38 105	34 835	-	-	260	652	169	206	-	-	-4 710
1986	81 806	25	11 435	40 771	32 830	-	-	277	615	164	229	-	-	-4 539
1985	75 504	32	9 045	39 917	30 936	-	-	117	648	158	216	-	-	-5 564
1984	69 980	20	8 789	35 673	29 047	-	-	233	636	154	216	-	-	-4 788
1983	66 625	14	8 465	34 230	27 555	-	-	424	631	153	181	-	-	-5 029
1982	67 920	32	7 863	36 784	27 002	-	-	1 522	617	141	187	-	-	-6 228
1981	70 875	30	7 724	40 454	28 557	-	-	1 644	537	135	187	-	-	-8 394
1980	73 289	2	7 563	39 529	27 761	-	1 689	4 194	515	133	197	-	-	-8 295

Quelle: Kämmerer

*) 1989 Rückzahlung der Spielautomatensteuer

3) Die "Grundwerbssteuer" hieß bis 1991 "Zuschlag zur Grunderwerbssteuer"

2) bis 1995 hieß die Steuer "Schankeerlaubnissteuer"

4) 1990 und 1991 Spielautomatensteuer, 1995 Verpackungssteuer

Gegenüberstellung der kassenmäßigen Steuereinnahmen einschließlich Gemeindeanteil an der Einkommensteuer (abzüglich der Gewerbesteuerumlage) und dem Schuldenstand, Zinsen und Tilgungen (Tabelle VI.3)

Jahr	Summe in 1 000 €				Beträge in € je Einwohner			
	Kassenmäßige Steuereinnahmen	Schulden jeweils am 31. 12.	geleistete Zinszahlungen	geleistete Tilgungen	Kassenmäßige Steuereinnahmen	Schulden jeweils am 31. 12.	Zinsen	Tilgungen
1971	33 917	119 930	7 529	2 599	282,62	999,33	62,74	21,65
1972	42 594	136 965	8 568	3 114	351,71	1 130,95	70,75	25,71
1973	48 455	155 367	10 522	4 452	399,95	1 284,40	86,34	36,75
1974	54 323	168 399	12 377	4 247	451,22	1 398,76	102,81	35,28
1975	51 116	173 736	13 277	6 282	426,02	1 447,95	110,65	52,36
1976	58 095	171 123	12 628	5 389	500,54	1 474,38	108,80	46,44
1977	66 578	172 509	12 195	7 795	580,70	1 504,65	106,36	67,99
1978	67 516	168 125	10 744	11 786	591,73	1 473,50	94,16	103,30
1979	64 426	141 752	9 804	12 984	566,95	1 247,40	86,27	114,25
1980	73 289	142 061	8 562	4 996	644,57	1 249,42	75,30	43,94
1981	70 875	142 096	8 665	5 439	624,35	1 251,75	74,22	47,91
1982	67 919	155 165	9 216	7 770	601,35	1 374,74	81,66	68,84
1983	66 624	163 084	9 670	6 373	596,78	1 460,79	86,62	57,08
1984	69 980	175 605	10 178	6 674	630,03	1 580,99	91,63	60,08
1985	75 504	190 066	10 701	7 251	682,02	1 716,86	96,66	65,50
1986	81 806	199 267	10 941	7 741	738,94	1 799,95	98,83	69,93
1987	80 927	210 190	11 675	8 101	725,50	1 892,14	105,10	72,93
1988	83 027	210 313	11 532	8 456	743,21	1 882,60	103,23	75,70
1989	92 283	217 631	11 671	8 826	818,34	1 929,89	103,49	78,27
1990	95 380	219 838	14 807	9 338	834,98	1 924,50	129,62	81,75
1991	99 508	226 965	17 600	10 113	864,54	1 971,89	152,91	87,87
1992	104 349	229 221	18 920	10 598	898,47	1 973,65	162,90	91,95
1993	120 036	218 459	17 523	10 468	1 030,60	1 875,64	150,45	89,88
1994	1125 358	220 514	16 804	10 186	873,42	1 874,03	142,80	86,57
1995	104 112	218 040	17 583	11 357	880,05	1 843,08	148,63	96,01
1996	111 215	219 579	16 899	11 540	942,69	1 861,14	144,09	97,82
1997	96 354	210 505	17 680	5 672	819,58	1 790,52	150,38	48,25
1998	116 856	209 586	19 813	5 452	1 001,89	1 796,93	169,87	46,74
1999	134 472	206 046	17 584	6 528	1 151,29	1 764,06	150,54	55,89
2000	138 967	209 653	17 941	7 581	1 183,24	1 785,10	152,76	64,55
2001	115 910	209 085	15 715	6 796	988,18	1 782,53	133,98	57,94
2002	63 755	210 156	16 493	8 479	541,10	1 783,64	139,98	71,96
2003	99 107	211 893	11 760	4 872	839,37	1 794,59	130,38	41,26
2004	115 242	209 450	12 130	10 315	974,70	1 771,50	102,59	87,24
2005	101 368	205 711 *	12 579	4 424	856,27	1 737,67	106,26	37,37

Quelle: Kämmererei

*= HH-Ansatz

Jahrbuch OF 2004/05 Arbeitsförderung und Statistik

Prozentanteil der Zinsen und Tilgungen je Einwohner an den kassenmäßigen Steuereinnahmen je Einwohner (Tabelle VI.4)

Jahr	%	Jahr	%	Jahr	%	Jahr	%	Jahr	%	Jahr	%	Jahr	%
1972	27,43	1977	30,03	1982	25,01	1987	24,44	1992	28,29	1997	24,24	2002	39,17
1973	30,90	1978	33,37	1983	24,08	1988	24,07	1993	23,32	1998	21,62	2003	* 20,05
1974	30,60	1979	35,37	1984	24,08	1989	22,21	1994	26,26	1999	17,93	2004	19,48
1975	38,26	1980	18,50	1985	23,78	1990	25,31	1995	27,80	2000	18,37	2005	16,77
1976	31,01	1981	19,08	1986	22,84	1991	27,85	1996	25,66	2001	19,42		

Quelle: eigene Berechnung

Jahrbuch OF 2004/05 Arbeitsförderung und Statistik

* Zahl wurde korrigiert

Haushaltsplan der Stadt Offenbach a. M. (Tabelle VI.5)

Rechnungsergebnisse

Nr.	Einzelplan Namentliche Bezeichnung	2004		2005	
		Einnahmen Euro	Ausgaben Euro	Einnahmen Euro	Ausgaben Euro
V e r w a l t u n g s h a u s h a l t					
0	Allgemeine Verwaltung	2 985 422	18 544 780	2 503 567	18 486 470
1	Öffentliche Sicherheit und Ordnung	6 239 044	16 574 583	6 131 084	16 542 768
2	Schulen	3 249 872	7 456 509	3 309 568	7 704 870
3	Wissenschaft, Forschung, Kulturpflege	1 796 173	6 389 236	1 636 865	6 490 282
4	Soziale Sicherung	37 902 393	131 483 913	36 022 429	126 292 655
5	Gesundheit, Sport, Erholung	1 012 137	11 292 587	1 334 398	12 575 690
6	Bau- und Wohnungswesen, Verkehr	4 419 643	28 516 040	3 705 243	34 190 025
7	Öffentl. Einrichtungen, Wirtschaftsförderung	323 727	946 306	288 235	926 723
8	Wirtschaftliche Unternehmen, allgemeines Grund- und Sondervermögen	12 448 230	3 621 524	11 753 549	3 387 683
9	Allgemeine Finanzwirtschaft	189 627 892	253 797 562	170 842 705	269 219 406
0-9	Gesamt	26 000 538	478 623 050	237 527 648	495 816 577
V e r m ö g e n s h a u s h a l t					
0	Allgemeine Verwaltung	4 984	136 200	6 176	2 708 596
1	Öffentliche Sicherheit und Ordnung	735 460	614 575	1 065 217	2 270 990
2	Schulen	118 873	3 471 052	1 582 587	7 828 386
3	Wissenschaft, Forschung, Kulturpflege	20 800	248 756	29 156	216 007
4	Soziale Sicherung	2 171 024	2 760 724	- 560 327	1 558 111
5	Gesundheit, Sport, Erholung	24 200	320 595	21 204	820 488
6	Bau- und Wohnungswesen, Verkehr	4 296 581	3 061 219	3 266 214	4 665 919
7	Öffentl. Einrichtungen, Wirtschaftsförderung	0,00	5 819	0,00	- 133
8	Wirtschaftliche Unternehmen, allgemeines Grund- und Sondervermögen	2 361 293	7082606	16 524 269	16 467 415
9	Allgemeine Finanzwirtschaft	34 986 260	27 017 929	24 790 042	10 188 757
0-9	Gesamt	44 719 479	44 719 479	46 724 539	46 724 539

Quelle: Kämmerei

Jahrbuch OF 2004/05 Arbeitsförderung und Statistik

VII

Gesundheit



Patientenbewegung in den Offenbacher Krankenhäusern (Tabelle VII.1)

Jahr	Anzahl Krankenhäuser	Anzahl der Betten	Patientenbewegung		Stationär Behandelte	Pflegetage in 1000	durchschn. Verweildauer in Tagen	Bettenausnutzung in %
			Zugänge	Abgänge (einschl. Tod)				
1990*	3	1 364	39 593	39 571	37 854	436,3	11,5	87,6
1991	3	1 324	39 308	39 092	37 460	437,0	11,7	90,5
1992	3	1 335	38 589	38 838	37 058	436,0	11,8	89,3
1993	3	1 353	38 257	38 087	36 479	432,0	11,8	87,5
1994	3	1 346	39 284	38 999	37 250	422,0	11,3	85,9
1995	3	1 341	40 098	39 781	38 004	425,0	11,2	86,9
1996	3	1 316	40 421	40 145	38 035	400,0	10,5	83,0
1997	3	1 317	41 958	41 804	39 318	398,0	10,1	82,7
1998	3	1 303	41 798	41 454	38 755	393,0	10,1	82,7
1999	3	1 375	42 479	42 662	39 649	398,0	10,0	79,2
2000	3	1 375	42 208	42 191	39 555	390,0	9,9	77,5
2001	3	1 329	42 930	43 873	40 820	369,4	8,5	76,2
2002	3	1 317	41 766	42 041	41 904	356,5	8,5	74,1
2003**	3	1 317	43 432	43 516	43 474	365,4	8,4	76,0
2004**	3	1 329	45 382	45 429	45 407	339,5	7,5	70,0
2005**	3	1 329	43 312	43 461	43 387	331,8	7,6	68,4

Quelle: HSL / Eigene Fortschreibung

Jahrbuch OF 2004/05 Arbeitsförderung und Statistik

* ab 1990 wird Krankenhausstatistik erstmals als Bundesstatistik mit Auskunftspflicht durchgeführt.

** Klinikum Offenbach, Ketteler Krankenhaus, Klinik Dr. Frühauf - Eigene Fortschreibung

Neuerkrankungen an wichtigen meldepflichtigen Krankheiten (Tabelle VII.4)

Jahr	aktive Tbc	Lebensmittelvergiftung		Infektiöse Gelbsucht	Tollwut	Malaria*	Meningitis
			darunter Salmonellose				
1986	152	28	.	25	-	-	7
1987	45	46	.	27	-	-	4
1988	68	42	.	33	-	-	-
1989	52	74	.	46	-	-	-
1990	53	114	.	48	-	3	-
1991	36	102	.	31	-	-	4
1992	51	158	.	29	-	-	3
1993	42	82	.	18	-	-	-
1994	46	124	.	36	-	-	-
1995	51	89	.	37	-	-	7
1996	26	146	.	19	-	-	5
1997	44	131	.	26	-	-	-
1998	30	97	61	16	-	5	9
1999	36	119	62	25	-	-	11
2000	27	106	52	20	-	2	13
2001	24	181	64	183	-	-	-
2002	27	192	66	160	-	.	1
2003	21	408	81	109	-	.	1
2004	21	202	55	111	-	.	1
2005	18	472	53	82	-	.	1

Quelle: Stadtgesundheitsamt

Jahrbuch OF 2004/05 Arbeitsförderung und Statistik

*ab 2001 keine meldepflichtige Krankheit an das Gesundheitsamt (direkt an Robert-Koch-Institut)

Art des Berufes	2000	2001	2002	2003	2004	2005
Ärzte in verwaltender Tätigkeit (Gesundheitsamt)	6	6	7	7	8	8
Ärzte in verwaltender Tätigkeit 1) (in der Sozialversicherung)	6	6				
darunter Fachärzte	4	4				
Ärzte in freier Praxis	320	205	262	235	207	225
darunter Fachärzte	254	127	194	170	135	161
Krankenhausärzte	325	347	344	337	352	357
darunter Fachärzte	185	167	160	168	169	182
Ärzte insgesamt (ohne Zahn- und Tierärzte) ...	657	564	613	579	567	590
darunter Fachärzte	443	298	354	338	304	343
Zahnärzte	74	83	81	83	87	87
Heilpraktiker	204	213	217	222	225	228
Apotheker*	61	80	86	86	92	89
Gesundheitspflegerinnen (Sozialarbeiterinnen)	13	8	8	16	17	16
Krankenpflegepersonal mit staatl. Anerkennung	1 474	1 377	1 255	1 379	1 389	1 393
darunter Krankenpfleger/innen	126	246	934	1 033	1 048	1 109
Krankenpflegerschüler/innen 2) .	254	159	169	174	134	137
Säuglings- und Kinderschwestern .	147	154	152	157	150	147
Hebammen in freier Praxis	11	11	14	15	15	19
Anstaltshebammen	29	28	25	26	27	31
Medizinisch-technische Assistentinnen 3).	141	139	129	129	126	139
Krankengymnastinnen/en	30	30	52	55	56	57
Masseur, Heilgehilfen usw.	6	6	16	15	12	17
Desinfektoren	5	3	2	-	-	-
Gesundheitsaufseher / -ingenieur 4).			2	3	4	4

Quelle: Stadtgesundheitsamt

Jahrbuch OF 2004/05 Arbeitsförderung und Statistik

1) ab 2002 noch für andere Gemeinden in Krankenkassen zuständig

2) ab 1984 zuzüglich sonstige Pflegehilfskräfte ohne staatl. Prüfung

3) ohne Personal der Ärzte in freier Praxis

4) Veröffentlichung ab 2002

* korrigierte Zahlen in 2002/03

Aus der Tätigkeit des Stadtgesundheitsamtes
a) Jugendgesundheitspflege (Tabelle VII.6.1)

Beratungen und Untersuchungen	Zahl der Fälle				
	2001	2002	2003	2004	2005
Säuglings- und Kleinkinderberatungen	16	12	7	4	-
Untersuchungen und Beratungen der Schulzahnklinik	8 916	8 153	6 945	8 164	6 885
Zahnärztliche Prophylaxe	2 608	5 066	8 565	10 343	10 099
Schulreihenuntersuchungen:					
Einschulung	1 141	1 122	1 191	1 196	1 174
4. Schuljahr	1 090	1 000	1 102	1 029	18
Kindergartenuntersuchungen	-	43	279	256	-
Sonstige amtsärztliche Untersuchungen von Kindern und Jugendlichen (Adoption, Pflegekinder usw.) .	190	175	171	164	140
Lehrergespräche / Beratungen 1. u. 4. Klasse	729	459	331	377	285
Sprachberatung	106	126	103	96	55
Jugendgesundheitsberatung	1 190	1 074	-	1 166	52
zusammen	15 986	17 230	18 694	22 795	18 708

Quelle: Stadtgesundheitsamt

Jahrbuch OF 2004/05 Arbeitsförderung und Statistik

b) Gesundheitsverwaltung (Tabelle VII.6.2)

Art der Fälle	Zahl der Fälle				
	2001	2002	2003	2004	2005
Bekämpfung von Ungeziefer	46	66	99	18	19
Begutachtung gesundheitswidriger Wohnverhältnisse	6	29	34	36	35
Ausgestellte Leichenpässe, Feuerbestattung	4 986	5 405	4 976	2 931	4 553
Amtsärztliche Untersuchungen für verschiedene Be- hörden (Arbeitsunfähigkeit, Krankenzulagen, Kur- verschickung, etc.)	1 756	1 733	1 910	1 768	1 351
zusammen	6 794	7 233	7 019	4 753	5 958

Quelle: Stadtgesundheitsamt

Jahrbuch OF 2004/05 Arbeitsförderung und Statistik

c) Impfungen für Kinder (öffentlich empfohlen) (Tabelle VII.6.3)

Art der Impfungen	Zahl der Fälle				
	2001	2002	2003	2004	2005
Masern-Mumps-Röteln Impfung	266	-	-	-	-
Hepatitis B Impfung	85	92	-	58	9
zusammen	351	92	-	58	9
Impfempfehlungen	2 374	2 023	1 942	2 110	1 186

Quelle: Stadtgesundheitsamt

Jahrbuch OF 2004/05 Arbeitsförderung und Statistik

d) Infektionsschutz (Tabelle VII.6.4)

Tätigkeiten nach dem Infektionsschutzgesetz	Zahl der Fälle				
	2001	2002	2003	2004	2005
Lebensmittelbelehrungen gem. § 42,43 IfSG(b.2000 BS)	981	1 275	1 479	1 171	1 605
Ermittlungen nach dem IfSG	740	751	988	884	1 084
Betreuung und Beratung Tbc Erkrankter *	60	63	58	62	96
Tbc Ermittlungen und Umgebungsuntersuchungen	531	501	440	361	334
zusammen	2 312	2 590	2 965	2 478	3 119

Quelle: Stadtgesundheitsamt

Jahrbuch OF 2004/05 Arbeitsförderung und Statistik

* 2001 - 2002 korrigierte Zahl incl. Altfälle

Bestattungswesen - Bestattungen und Einäscherungen (Tabelle VII.7)

Jahr	Friedhöfe im Stadtgebiet Offenbach			Friedhof Bürgel		Friedhof Bieber		Friedhof Rumpenheim		Jüdische Gräber	Gesamt Offenbach
	Reihen-gräber	Wahl-gräber	Einäscherungen Of *)	Reihen-gräber	Wahl-gräber	Reihen-gräber	Wahl-gräber	Reihen-gräber	Wahl-gräber		
1990	109	242	-	15	82	24	87	11	24	3	2 472
1991	104	193	-	17	72	38	73	3	19	6	2 357
1992	116	204	-	19	48	25	98	3	27	10	2 506
1993	91	246	-	13	49	25	85	5	21	16	3 127
1994	95	214	-	15	51	32	72	1	23	4	4 106
1995	81	238	-	15	64	20	97	8	21	7	4 472
1996	46	216	-	15	66	31	76	2	19	4	4 776
1997	68	192	738	11	39	30	77	3	21	11	5 270
1998	74	126	672	11	43	23	81	6	23	10	5 635
1999	71	132	688	13	42	20	80	4	21	11	5 571
2000	83	122	718	5	50	15	72	9	25	15	5 593
2001	68	128	683	9	42	12	74	3	21	15	5 900
2002	78	111	663	18	45	12	68	2	11	18	6 274
2003	70	83	683	3	44	16	71	5	21	9	5 766
2004	35	243	663	7	51	22	74	1	18	7	3 761
2005	neue Tabelle, da Fortschreibung von ESO in neuer Form erfolgt										

2005	Friedhof Bürgel		Friedhof Bieber		Friedhof Rumpenheim		Gesamt	Krema-torium Offenbach	Krema-torium gesamt	Gesamt Offenbach
	Reihen-gräber	Wahl-gräber	Reihen-gräber	Wahl-gräber	Reihen-gräber	Wahl-gräber				
	75	214	71	54	954	4 379	672	5 051	6 005	
			235	52	54	4 379	672	5 051	6 005	

Quelle: ESO, Städt. Friedhöfe

*) Seit 1997 werden bei den Einäscherungen Auswärtige getrennt registriert.

VIII

Soziales



Bedarfsgemeinschaften, Empfänger und Aufwand an laufender Hilfe zum Lebensunterhalt (HLU) außerhalb von Einrichtungen 1982 - 2005 (Tabelle VIII.1)

Jahr	Empfänger von Lfd. HLU			Aufwand								
	Bedarfsgemeinschaften	Empfänger	Empfänger auf 1 000 Bevölkerung	Lfd. HLU außerhalb von Einrichtungen		einmalige HLU an lfd. Hilfeempfänger		Gesamtaufwand lfd. HLU				
				insgesamt in 1 000 Euro	je Bedarfsgemein in Euro	insgesamt in 1 000 Euro	in % des Gesamtaufwandes	insgesamt in 1 000 Euro	je Bedarfsgemein in Euro	Je Empfänger in Euro	Je Einwohner in Euro	
1982	4 836	6 624	59,1	9 898	2 047	1 495	1 396	12,4	11 294	2 336	1 705	100,77
1983	4 302	6 277	54,9	11 034	2 565	1 758	1 476	11,8	12 510	2 908	1 993	112,33
1984	4 465	6 605	59,5	12 753	2 856	1 931	2 247	15,5	14 500	3 359	2 271	130,79
1985	4 854	7 469	67,5	16 155	3 328	2 163	3 126	16,2	19 280	3 972	2 582	174,12
1986	5 389	8 288	74,6	20 360	3 778	2 457	3 705	15,4	24 065	4 466	2 904	217,37
1987	5 511	8 704	78,9	20 789	3 772	2 388	4 038	16,3	24 827	4 505	2 853	222,95
1988	5 831	9 343	83,3	22 912	3 929	2 452	4 308	15,8	27 219	4 668	2 913	242,67
1989	6 081	9 736	85,6	27 150	4 465	2 789	4 409	14,0	31 558	5 190	3 242	277,51
1990	6 371	10 303	89,8	31 940	5 013	3 100	4 590	12,6	36 530	5 734	3 545	318,41
1991	6 391	10 349	89,5	26 657	4 171	2 576	4 117	13,4	30 774	4 815	2 974	266,29
1992	6 255	10 296	88,4	27 041	4 934	2 998	4 006	10,3	38 734	6 193	3 762	332,75
1993	7 284	13 095	112,3	30 478	5 050	2 969	4 264	10,2	41 762	5 946	3 495	357,98
1994	6 131	12 018	101,8	35 412	5 776	2 947	4 654	11,6	40 066	6 535	3 334	339,26
1995	1) 4 692	1) 9 143	77,3	36 667	7 813	4 009	4 692	11,3	41 348	8 813	4 522	349,60
1996	5 586	10 796	91,7	35 928	6 432	3 328	5 067	12,4	40 996	7 339	3 797	348,39
1997	5 781	11 230	95,8	39 419	6 819	3 510	5 369	12,0	44 787	7 747	3 988	382,14
1998 ³⁾	5 720	11 005	94,5	39 934	6 981	3 629	4 850	10,8	44 784	7 829	4 069	384,44
1999	5 237	10 160	86,8	39 198	7 484	3 858	4 844	11,0	44 042	8 409	4 335	376,33
2000	4 932	9 413	80,1	36 576	7 416	3 600	5 244	12,5	41 821	8 480	4 443	355,86
2001	5 228	9 921	84,8	36 183	6 921	3 434	4 805	11,7	40 988	7 840	4 131	350,34
2002	5 632	10 735	91,1	40 172	7 132	3 742	5 815	12,6	45 987	8 165	4 283	390,30
2003	5 683	11 269	95,4	43 342	7 626	3 846	5 642	11,5	48 984	8 619	4 346	414,86
2004	5 994	11 264	94,0	41 575	7 432	3 690	6 911	14,3	48 486	8 667	4 304	409,57
2005 ⁵⁾	124	131	0,1	1 317	6)	6)	1 181	47,3	2 498	6)	6)	21,10

Quelle: Hessisches Statistisches Landesamt

Jahrbuch OF 2004/05 Arbeitsförderung und Statistik

¹⁾ Ab 1995 Stichtagsfälle am Jahresende, vorher alle Fälle innerhalb des Jahres (Statistik-Umstellung Hess. Stat. Landesamt)

²⁾ Ab 1996 ohne Aufwand für Bürgerkriegsflüchtlinge (gesonderte Etatisierung)

³⁾ Ab 1998 neuer Auswertungsmodus über PROSOZ (Anpassung an Datenerhebung des interkommunalen Vergleichsring)

⁴⁾ inkl. Besonderer Mietzuschuß, seit 2003 getrennte Etatisierung

⁵⁾ Nach Wegfall des BSHG: Nur Bedarfsgemeinschaften nach SGB XII, Kapitel 3 (HLU). Erwerbsfähige ehemalige HLU-Empfänger werden ab 2005 von der MainArbeit nach dem SGB II betreut.

⁶⁾ Berechnung des Aufwandes je Bedarfsgemeinschaft und je Empfänger nicht möglich, da das Rechnungsergebnis 2005 noch den Dezember 2004 mit 5 994 Bedarfsgemeinschaften enthält.

Hausbrand und Weihnachtsbeihilfen 1982 - 2005 (Tabelle VIII.1.1)
(Einmalige HLU an Hilfeempfänger)

Jahr	Höhe des Aufwandes in Euro	Jahr	Höhe des Aufwandes in Euro
1982	381 044	1994	397 064
1983	435 426	1995	396 412
1984	502 229	1996	417 556
1985	717 719	1997	537 618
1986	716 076	1998	514 756
1987	750 976	1999	465 984
1988	779 473	2000	441 497
1989	804 197	2001	482 520
1990	683 602	2002	470 278
1991	715 275	2003	527 652
1992	571 515	2004	506 701
1993	541 264	2005	210 413

Quelle: Hessisches Statistisches Landesamt

Jahrbuch OF 2004/05

Arbeitsförderung und Statistik

Hausbrand und Weihnachtsbeihilfen
in Euro
1982 - 2005

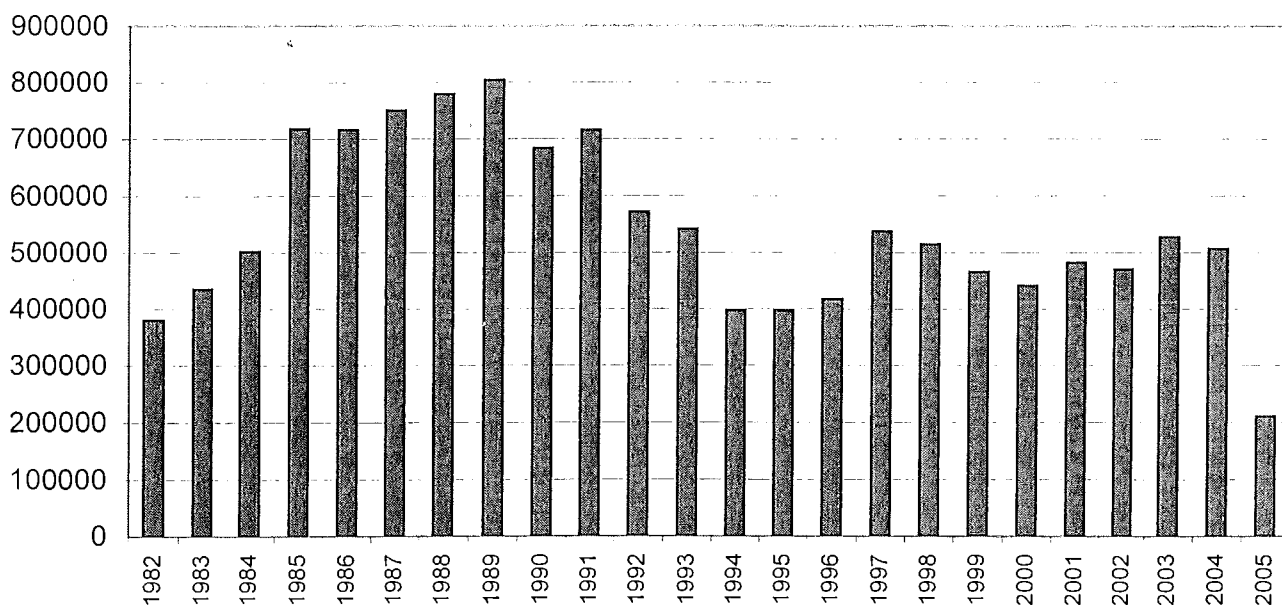

Jahrbuch OF 2004/05 Arbeitsförderung und Statistik

Leistungen nach dem Lastenausgleichsgesetz (ohne Härtefonds)* (Tabelle VIII.2)

Jahr	Schadenfeststellung nach dem Feststellungsgesetz Eingereichte Anträge seit Inkrafttreten bis Ende des Berichtsjahres **)	Kriegsschadenrente		Hausratsentschädigung		
		Zahl der unterstützten Parteien *)	Betrag in 1 000 Euro	Insgesamt eingereichte Anträge **)	Bewilligte Anträge	
					1. , 2. und 3. Rate **)	in % **)
1981	43 646	1 252	4 214,7	45 505	16 123	83,0
1982	43 906	927	2 920,1	44 018	36 490	82,9
1983	44 098	752	2 294,6	44 332	36 907	83,3
1984	44 359	621	2 078,0	44 668	37 090	83,0
1985	44 589	526	1 700,4	44 888	37 306	83,1
1986	44 785	443	1 485,9	45 047	37 528	83,3
1987	44 959	375	1 239,3	45 285	37 710	83,3
1988	45 164	570	2 453,5	45 805	38 029	83,0
1989	45 566	516	2 235,5	46 392	38 682	83,4
1990	45 784	536	2 200,6	46 885	39 137	83,5
1991	46 080	486	2 018,9	47 318	39 543	83,6
1992	46 237	391	1 637,7	47 478	39 745	83,7
1993	46 288	349	1 367,2	47 484	39 771	83,8
1994	46 328	340	1 558,8	47 495	39 781	83,8
1995	46 371	307	1 350,5	47 495	39 782	83,8
1996	46 393	266	1 039,3	47 495	39 783	83,8
1997	46 393	235	967,6	47 495	39 783	83,8
1998	46 393	219	850,5	47 495	39 783	83,8
1999	46 393	192	690,0	47 495	39 783	83,8
2000	46 393	170	633,9	47 495	39 783	83,8
2001	46 393	141	536,9	47 495	39 783	83,8
2002	46 393	113	413,3	47 495	39 783	83,8
2003	46 393	96	414,0	47 495	39 783	83,8
2004	46 393	73	318,2	47 495	39 783	83,8
2005	46 393	65	291,6	47 495	39 783	83,8

Quelle: Ausgleichsamt Offenbach

Jahrbuch OF 2004/05 Arbeitsförderung und Statistik

*) Durchschnitt des Jahres

***) ab 31.12.1996 Ablauf der gesetzlichen Antragsfristen

Jugendhilfe (Tabelle VIII.3)

Art der Hilfe	Jahr					
	2000	2001	2002	2003	2004	2005
Amtsvormundschaften *)	75	68	73	60	37	34
darunter für nichteheliche Kinder
Amtspflegschaften **)	51	45	48	55	33	41
Beistandschaften **)	1 517	1 285	1 193	1 212	1 124	1 051
Unterhaltsvorschuss (lfd. Fälle)	923	861
Gem. Wohnformen f. Mütter und Kinder	7	2	0	2	5	3
Betreuung / Versorgung in Notsituationen	0	0	0	0	0	2
Hilfen zur Erziehung gem. § 27 ff. KJHG						
Soziale Gruppenarbeit	2	8	9	5	0	0
Erziehungsbeistand	23	20	18	15	20	2
Sozialpädagog. Familienhilfe	28	19	27	31	31	30
Erziehung in Tagesgruppe	15	14	13	9	9	7
Pflegekinder	77	70	64	65	77	54
Heimerziehung	143	134	129	137	121	99
Intensive sozialpädagog. Einzelbetreuung	4	8	7	3	6	5
Kinder in Adoptionsstellen	9	7	5	9	1	1
Rechtskräftig abgeschlossene Adoption	4	2	2	2	2	2
Aberkennung des Sorgerechts	14	9	16	21	24	31
Anzahl der Fälle Jugendgerichtshilfe	430	438	759	643	691	516

Quelle: Jugendamt Offenbach

Jahrbuch OF 2004/05 Arbeitsförderung und Statistik

*) Die gesetzliche Amtsvormundschaft für nichteheliche Kinder ist durch die Amtspflegschaft (§ 1709 BGB) mit Einführung des Beistandsschaftsgesetzes zum 01.07.1998 ersetzt worden. Eine gesetzliche Amtsvormundschaft tritt nur noch bei nichtehelichen Kindern ein, wenn die Mutter minderjährig ist. Ansonsten gibt es nur noch bestellte Amtsvormundschaften

**) Nach Inkrafttreten des Beistandsschaftsgesetzes zum 01.07.1998 wurden bestehende gesetzliche Amtspflegschaften zu Beistandschaften (§§ 1712 ff. BGB) Die Amtspflegschaft ist seit dem eine bestellte Pflegschaft und wird gerichtlich angeordnet.

Für die Daten der Hilfen zur Erziehung gilt für das Jahr 2004 eine Stichtagsstatistik zum 01.07. und für das Jahr 2005 ein Mittelwert. Zukünftig wird dann nur noch der Mittelwert pro Jahr erhoben.

Einrichtungen der halboffenen Jugendhilfe (Tabelle VIII.4)

Art der Einrichtungen		Zahl der Einrichtungen			Zahl der Plätze			Zahl der die Einrichtungen besuchenden Kinder und Jugendlichen		
		ins-gesamt	davon		ins-gesamt	davon		ins-gesamt	davon	
			öffentl.	freie		öffentl.	freie		öffentl.	freie
Kindertagesstätten für vorschulpflichtige und für schulpflichtige Kinder		92	33	59	4 648	2 655	1 993	4 285	2 371	1 914
Tageserholungsstätten *)		2	-	2	-	-	-	532	-	532
1976	zusammen	40	15	25	2 973	1 390	1 583	2 515	1 163	1 352
1977	"	39	15	24	3 313	1 630	1 683	4 110	2 552	1 858
1978	"	41	14	27	3 025	1 622	1 403	4 221	1 525	2 696
1979	"	41	14	27	3 025	1 622	1 403	4 265	1 543	2 722
1980	"	38	14	24	3 128	1 598	1 530	3 962	1 655	2 307
1981	"	38	14	24	3 200	1 645	1 555	3 643	1 513	2 130
1982	"	42	21	20	3 011	1 509	1 502	3 316	1 286	2 030
1983	"	45	24	21	2 584	1 494	1 090	3 199	1 394	1 805
1984	"	38	14	24	2 776	1 546	1 230	3 444	1 531	1 913
1985	"	38	16	22	2 885	1 651	1 234	3 704	1 599	2 105
1986	"	47	26	21	2 720	1 461	1 259	3 591	1 376	2 215
1987	"	49	27	22	2 788	1 554	1 234	3 767	1 484	2 283
1988	"	57	33	24	2 960	1 726	1 134	3 898	1 647	2 251
1989	"	60	33	27	2 847	1 645	1 202	3 978	1 655	2 323
1990	"	60	33	27	2 883	1 645	1 238	2 870	1 628	1 242
1991	"	65	33	32	2 915	1 645	1 270	3 814	1 423	2 391
1992	"	64	32	32	3 012	1 718	1 294	3 616	1 317	2 299
1993	"	64	30	34	3 040	1 708	1 332	3 767	1 334	2 433
1994	"	71	31	40	3 002	1 510	1 332	3 938	1 510	2 428
1995	"	75	31	44	3 139	1 531	1 608	4 010	1 531	2 479
1996	"	78	31	47	3 435	1 402	2 033	4 040	1 378	2 662
1997	"	83	35	48	3 860	1 875	1 985	4 505	1 798	2 707
1998	"	86	33	53	3 860	1 945	1 915	4 300	1 858	2 442
1999	"	86	34	52	3 818	1 926	1 892	4 166	1 818	2 348
2000	"	89	34	55	3 795	1 916	1 879	4 433	1 945	2 488
2001	"	85	30	55	3 791	1 906	1 885	4 405	1 970	2 435
2002	"	89	30	59	3 829	1 904	1 925	4 313	1 928	2 385
2003	"	89	30	59	3 911	1 978	1 933	4 362	1 929	2 433
2004	"	91	31	60	4 177	2 230	1 947	4 512	2 045	2 467
2005	"	94	33	61	4 648	2 655	1 993	4 817	2 371	2 446

Quelle: Jugendamt Offenbach

*) Benutzung nur während der Sommerferien (Stadtranderholung)

Jahrbuch OF 2004/05 Arbeitsförderung und Statistik

Empfängerhaushalte von allgemeinem Wohngeld und gezahltes Wohngeld (Tabelle VIII.5)

Jahr	Vorliegende Bearbeitungsfälle		Empfängerhaushalte ¹⁾				Im Jahr gezahltes Wohngeld ^{2,3)}		Durchschnittlicher monatlicher Anspruch auf...		
	Insgesamt	davon neue Fälle	Insgesamt	davon mit		insgesamt in 1 000 €	je Einwohner ⁴⁾	Mietzuschuss	Lastenzuschuss	Mietzuschuss	Lastenzuschuss
				Mietzuschuss	Lastenzuschuss						
1990	16 816	9 299	4 963	4 938	25	5 720	49,99	88,61	63,00		
1991	10 903	5 453	2 566	2 542	24	5 137	44,58	72,60	65,98		
1992	8 600	4 308	1 998	1 975	23	4 385	37,60	63,90	68,20		
1993	8 004	3 441	1 708	1 690	18	5 526	47,19	60,96	63,06		
1994	9 759	4 735	1 751	1 735	16	7 478	64,06	65,16	59,64		
1995	8 305	3 889	1 995	1 977	18	10 946	93,90	77,60	83,66		
1996	8 330	4 375	2 284	2 262	22	8 787	75,34	82,31	80,22		
1997	8 623	4 629	2 304	2 281	23	11 836	101,50	85,68	71,97		
1998	8 547	4 557	2 040	2 018	22	11 857	102,27	88,85	124,53		
1999	7 286	3 918	2 002	1 981	21	10 594	91,04	91,04	107,75		
2000	5 440	3 090	1 768	1 746	22	10 646	90,93	90,36	89,40		
2001	7 564	3 767	2 274	2 254	20	11 418	96,37	137,70	112,78		
2002	7 333	4 006	2 918	2 879	39	13 347	112,22	134,91	142,95		
2003	11 036	4 083	3 319	3 288	31	14 564	121,82	132,27	113,28		
2004	10 597	4 232	4 031	3 982	49	16 726	139,93	140,00	136,00		
2005 ⁵⁾	.	.	1 049	1 026	23	2 414	20,18	117,00	132,00		

Quelle: Hessisches Statistisches Landesamt

Jahrbuch OF 2004/05 Arbeitsförderung und Statistik

¹⁾ Einschl. Nachbewilligungen

²⁾ Nach den Kassenbuchungen der Bewilligungsstellen

³⁾ Allgemeines Wohngeld und besonderer Mietzuschuss zusammen

⁴⁾ bezogen auf die Bevölkerung am 30.06. des jeweiligen Jahres

⁵⁾ Ab 1. Januar 2005 sind die Empfänger von Transferleistungen nach dem Sozialgesetzbuch, Zweites Buch (SGB II), die Bezieher von Leistungen der bedarfsorientierten Grundsicherung im Alter und bei Erwerbsminderung nach dem SGB XII, die Empfänger von Leistungen der Hilfe zum Lebensunterhalt nach dem SGB XI und die Bezieher nach dem Asylbewerberleistungsgesetz nicht mehr wohngeldberechtigt.

IX

Bildung und Kultur



Kulturelle Veranstaltungen (Tabelle IX.1)

Art der Veranstaltungen	2002		2003		2004		2005	
	Veranstaltungen							
	Anzahl	mit ...*) Besuchern	Anzahl	mit ...*) Besuchern	Anzahl	mit ...*) Besuchern	Anzahl	mit ...*) Besuchern
Theater, Schauspiele ..	-	-	2	250	1	51	-	-
Studiobühne, Kinder- u. Jugendtheater u.ä.	6	450	8	825	6	500	8	881
Seniorentheater	-	-	-	-	-	-	-	-
Opern und Operetten ..	-	-	-	-	-	-	-	-
Musicals und Ballet ...	-	-	-	-	-	-	-	-
Sinfoniekonzerte und Kammerkonzerte	10	4 010	9	1 820	10	2 351	5	1 049
Musikveranstaltungen/ Unterhaltungskonzerte ..	2	1 760	5	2 290	10	4 120	5	2 614
Sonstige Konzerte	-	-	-	-	-	-	-	-
Kommunales Kino	-	-	-	-	-	-	-	-
Kulturforum, Kleinkunst ..	9	1 180	7	480	7	0 144	10	622
Open-Air Konzert und - Veranstaltung	2	2 000	7	3 300	6	1 990	3	757
Märkte	1	8 000	-	-	1	8 000	1	8 000
Sonstige Veranstaltungen	7	1 110	5	16 550	1	0 072	-	-
Insgesamt	37	18 510	43	25 515	42	17 228	32	13 923
Nachrichtlich: Ausstellungen	3	1 073	-	-	2	1 370	-	-

Quelle: Kulturamt

Jahrbuch OF 2004/05 Arbeitsförderung und Statistik

*) Einschl. Inhabern von Dienst- und Freiplätzen 2) Kommunales Kino ist seit Januar 1991 geschlossen.

Besucherkzahlen und Anzahl der Aus- bzw. Sonderausstellungen in den Museen* (Tabelle IX.2)

Jahr	Deutsches Ledermuseum		Klingspormuseum		Haus der Stadtgeschichte - Museum 2)		Haus der Stadtgeschichte - Archiv		
	Besucher	Anzahl der Sonderaus- stellungen	Besucher	Anzahl der Ausstel- lungen	Besucher	Anzahl der Veranstaltungen, Ausstellungen	Benutzer	Anzahl der Sonderaus- stellungen	Führungen und Vorträge
1987	35 395	4	8 558	9	6 938	18	1 302	5	5
1988	24 817	-	7 919	8	9 741	15	1 498	2	3
1989	23 834	2	8 937	10	6 059	17	1 478	2	7
1990	33 658	1	8 070	7	8 225	17	1 655	1	4
1991	20 904	1	9 112	10	5 557	17	1 984	4	6
1992	23 187	1	9 334	8	7 435	20	2 027	5	2
1993	19 948	2	8 113	6	4 552	11	2 668	2	6
1994	20 417	2	6 073	9	6 355	15	2 880	3	7
1995	16 239	2	5 072	7	5 094	17	2 913	5	6
1996	16 908	2	4 172	5	4 021	18	2 866	4	7
1997	19 331	2	3 813	8	3 763	36	3 060	5	13
1998	17 172	2	5 552	6	5 702	57	2 715	5	17
1999	17 148	1	4 916	8	4 041	61	3 285	6	22
2000	20 235	1	4 628	8	5 121	86	3 346	4	51
2001	23 212	4	4 960	7	5 207	94	3 160	6	41
2002	28 324	22	6 077	12	4 923	223	2 358	3	34
2003	30 462	13	7 355	13	2 083	222	2 368	3	40
2004	28 122	25	7 548	10	8 895	133	2 627	4	45
2005	27 041	13	9 204	10	6 673	122	2 540	2	33

Quelle: Deutsches Ledermuseum, Klingspormuseum, Stadtmuseum, Stadtarchiv

Jahrbuch OF 2004/05 Arbeitsförderung und Statistik

*) In der Besucherzahl sind enthalten: Erwachsene, Jugendliche, Gruppenbesucher, Besucher mit freiem Eintritt und Besucher von Sonderveranstaltungen.

2) Bis zum Jahre 1979 Stadtmuseum und Stadtarchiv; ab 1980 ohne Stadtarchiv.

Stadtbibliothek (Tabelle IX.3)

Jahr	Ausgeliehene Medien und AV - Medien							Anzahl der Veranstaltungen	Besucher Veranstaltungen (alle Stellen)
	Schöne Literatur	Sachliteratur	Jugendliteratur	Auswärtiger Leihverkehr	Musikliteratur	AV - Medien	Zusammen		
1991	83 234	209 612	144 885	582	12 860	60 090	511 266		
1992	78 597	197 032	124 423	689	13 482	44 513	458 736		
1993	74 558	184 785	132 329	638	14 274	40 729	447 313		
1994	65 885	160 528	130 341	514	12 421	45 505	415 194		
1995	65 144	157 125	132 584	773	10 330	45 290	411 246		
1996	55 031	162 891	127 912	625	11 392	43 350	401 201		
1997	58 641	174 497	124 703	477	11 601	40 938	410 857		
1998	72 296	183 240	144 697	424	13 851	46 628	461 136	362	8 364
1999	68 396	187 814	138 542	638	11 532	53 731	460 653	318	7 837
2000	65 328	192 700	141 925	644	11 754	56 029	468 380	355	10 736
2001	73 656	209 877	156 156	641	11 536	65 577	517 443	338	9 892
2002	74 333	205 714	165 384	489	13 435	78 519	537 874	362	8 966
2003	72 936	219 926	166 563	522	12 150	81 656	553 753	399	11 596
2004	71 585	215 799	184 577	567	12 449	97 157	582 134	499	11 875
2005	72 013	217 556	179 000	482	11 484	102 547	583 082	558	15 569

Quelle: Stadtbibliothek Offenbach

Jahrbuch OF 2004/05 Arbeitsförderung und Statistik

Veranstaltungen der Volkshochschule (Tabelle IX.4)

Jahr	Arbeitsgemeinschaften Kurse, Seminare			Vortragsreihen und Einzelveranstaltungen	
	Anzahl	Unterrichtsstunden	Teilnehmer	Abende	Teilnehmer
1991	639	34 626	8 041	73	2 603
1992	562	32 742	7 668	47	1 304
1993	590	30 444	7 777	74	1 391
1994	593	29 766	7 879	76	2 200
1995	636	31 459	8 232	85	2 012
1996	655	30 774	8 195	75	2 161
1997	678	30 075	7 982	69	1 651
1998	784	30 724	9 776	82	1 936
1999	895	33 728	10 822	88	3 041
2000	1 017	36 097	11 871	95	2 436
2001	1 017	36 676	11 834	106	2 816
2002	1 070	39 009	12 146	101	2 753
2003	1 008	33 672	11 467	111	2 954
2004	1 064	33 234	11 556	131	3 513
2005	1 149	33 709	12 383	153	3 489

Quelle: Vhs Offenbach

Jahrbuch OF 2004/05 Arbeitsförderung und Statistik

Veranstaltungen in Stadthalle 1978 - 2005 (Tabelle IX.5)

Jahr	Sportveranstaltungen (ohne Trainingsstunden)		Gesellschaftsveranstaltungen		Tanzveranstaltungen (mit Fernsehen Beat, Beat, Beat)		Tagungen / ** Kongresse		Ausstellungen		Konzerte und Theater		Sonstige Veranstaltungen		Neues Foyer		Veranstaltungen insgesamt	
	Anzahl	Besucherzahl	Anzahl	Besucherzahl	Anzahl	Besucherzahl	Anzahl	Besucherzahl	Anzahl	Besucherzahl	Anzahl	Besucherzahl	Anzahl	Besucherzahl	Anzahl	Besucherzahl	Anzahl	Besucherzahl
1981	24	21 810	15	19 318	13	17 270	-	-	11	11 939	42	74 934	32	26 577	-	-	137	171 848
1982	20	20 477	11	14 692	16	24 083	-	-	15	19 867	29	57 865	28	18 095	-	-	119	155 079
1983	19	12 579	25	27 600	13	16 987	-	-	15	48 802	40	69 255	38	24 729	-	-	150	199 952
1984	15	6 861	36	20 555	23	19 331	-	-	26	33 892	45	87 050	45	21 881	-	-	190	189 570
1985	13	4 540	32	28 592	9	7 700	-	-	32	43 090	17	35 600	74	33 182	-	-	177	152 704
1986	12	6 326	42	31 130	12	11 706	-	-	34	46 152	22	53 800	70	29 580	-	-	192	178 694
1987	13	5 102	28	16 172	20	16 300	-	-	22	42 040	25	59 400	62	41 698	-	-	170	180 712
1988	15	12 251	15	12 422	27	15 285	-	-	33	39 220	29	54 358	64	47 557	-	-	183	181 093
1989	18	8 179	25	19 345	9	5 800	-	-	22	33 401	26	50 050	65	50 849	-	-	165	167 624
1990	5	9 560	12	18 374	7	6 920	-	-	13	8 561	38	64 339	45	39 670	-	-	120	147 424
1991	4	5 292	5	4 630	10	9 500	-	-	8	6 350	34	55 307	31	21 700	-	-	92	102 779
1992	12	5 325	5	3 000	10	5 600	-	-	15	6 750	26	36 350	66	41 640	-	-	134	98 665
1993	10	6 200	6	2 800	9	7 050	-	-	19	6 800	41	63 250	51	35 250	-	-	136	121 350
1994	4	2 600	4	3 400	6	5 850	-	-	8	5 500	31	45 050	38	35 430	-	-	91	97 830
1995	2	2 150	3	2 900	5	4 800	-	-	10	8 250	42	75 150	34	31 090	-	-	96	124 340
1996	1	2 300	7	5 650	4	4 050	-	-	12	12 550	25	52 500	29	23 410	-	-	78	100 460
1997	3	4 500	6	4 850	4	4 100	-	-	15	18 650	31	68 400	56	21 580	-	-	115	122 080
1998	1	2 000	5	2 950	3	3 450	-	-	22	29 600	32	58 800	23	16 740	-	-	86	113 540
1999	1	1 900	14	11 065	-	-	14	9 500	23	27 570	37	51 040	17	15 200	-	-	106	116 275
2000	2	2 450	14	10 100	-	-	21	13 850	21	25 170	26	40 080	35	17 955	-	-	119	109 605
2001	5	6 600	11	10 800	-	-	17	10 360	26	22 230	25	47 100	27	17 610	-	-	111	114 700
2002	5	5 400	13	10 580	-	-	12	11 500	22	19 900	27	41 850	13	16 350	-	-	114	109 780
2003	8	7 800	26	28 300	-	-	12	15 400	27	17 250	24	65 200	4	4 500	22	4 200	109	140 030
2004	1	2 000	17	18 330	-	-	16	17 800	19	15 000	30	56 400	4	4 000	8	1 580	107	116 480
2005****)	2	3 000	10	12 200	-	-	12	11 210	13	10 100	10	27 500	0	0 000	20	2 950	54	65 660

Quelle: Stadthallen GmbH

*) Ab dem Jahre 1999 werden die Tanzveranstaltungen in den Gesellschaftsveranstaltungen mitaufgeführt
 **) Tagungen und Kongresse finden seit 1999 statt.

****) In der Zeit vom 22.08.2005 bis zum 31.12.2005 fand die Anhörung zum Flughafenausbau in der Stadthalle Offenbach statt. Während dieser Zeit konnten dort keine weiteren Veranstaltungen durchgeführt werden.

Ortsansässige Sportvereine und Anzahl ihrer Mitglieder bis 31.12.2005 (Tabelle IX.6)

Jahrgang	Zahl der Vereine	Mitglieder																	
		Aktive und Passive				Aktive				davon im Alter von				Passive					
		männl.		weibl.		zus.		männl.		weibl.		männl.		weibl.		männl.		weibl.	
		unter 14 Jahren		14 bis 18 Jahren		über 18 Jahren		männl.		weibl.		männl.		weibl.		männl.		weibl.	
1986	110	18 540	9 778	28 318	13 312	6 812	2 063	1 655	1 414	767	9 835	4 390	5 228	2 966					
1987	107	19 063	9 848	28 911	13 905	7 325	2 260	1 609	1 523	754	10 122	4 962	5 158	2 523					
1988	100	18 366	9 334	27 700	13 452	7 068	2 283	1 530	1 178	700	9 991	4 838	4 914	2 266					
1989	101	19 370	9 484	28 854	14 271	7 387	2 337	1 550	1 194	683	10 740	5 154	5 099	2 097					
1990	108	17 419	9 250	26 669	13 547	7 348	1 968	1 532	1 070	653	10 111	5 163	3 872	1 902					
1991	104	17 536	8 721	26 257	13 055	7 027	2 439	1 605	1 046	573	9 570	4 849	4 481	1 694					
1992	108	17 882	8 702	26 584	13 621	7 316	2 481	1 678	1 002	550	10 138	5 088	4 261	1 386					
1993	108	17 987	8 655	26 642	13 718	7 061	2 465	1 658	947	527	10 306	4 886	4 269	1 594					
1994	108	18 018	8 907	26 925	14 016	7 375	2 638	1 773	1 035	547	10 343	5 055	4 002	1 532					
1995	110	22 718	12 435	35 153	17 543	10 028	3 370	2 521	1 472	711	12 265	6 925	5 175	2 407					
1996	117	17 670	9 083	26 753	15 019	7 460	2 257	1 580	1 129	638	11 633	5 242	2 651	1 623					
1997	118	17 888	9 086	26 974	15 441	7 441	2 388	1 635	1 171	550	11 883	5 257	2 447	1 645					
1998	119	17 690	9 234	26 924	14 510	7 560	2 630	1 920	1 240	580	12 143	5 733	3 180	1 674					
1999	120	17 510	9 468	26 978	13 676	7 829	2 911	2 203	1 352	615	12 624	6 228	3 834	1 639					
2000	119	16 882	9 262	26 144	13 561	8 064	2 937	2 161	1 230	600	9 394	5 303	3 321	1 198					
2001	118	15 300	8 128	23 428	12 407	7 195	2 591	1 775	1 092	445	8 724	4 975	2 893	933					
2002	109	14 996	7 950	22 946	12 002	6 958	2 098	1 819	1 193	554	8 711	4 585	2 994	992					
2003	112	16 722	8 890	25 612	13 021	8 041	3 116	2 207	1 189	616	12 420	6 099	3 701	849					
2004	113	16 064	8 660	24 724	12 434	7 391	2 889	2 139	1 019	505	8 526	4 747	3 630	1 269					
2005	110	15 810	8 397	24 207	11 374	6 740	2 690	2 005	1 096	540	7 588	4 195	4 436	1 657					

Quelle: Sport- und Badeamt Offenbach

Jahrbuch OF 2004/05 Arbeitsförderung und Statistik

Anzahl der Mitglieder der ortsansässigen Sportvereine am 31.12.2005 (Tabelle IX.6.1)

Sportarten	Mitglieder im Alter von												Gesamt	
	unter 14 Jahren		15 bis 26 Jahre		27 bis 40 Jahre		40 bis 60 Jahre		über 60 Jahre		männl.	weibl.	männl.	weibl.
	männl.	weibl.	männl.	weibl.	männl.	weibl.	männl.	weibl.	männl.	weibl.	männl.	weibl.	männl.	weibl.
Badminton	88	91	48	28	62	41	45	31	0	2	243	193	243	193
Basketball	46	18	55	31	38	16	32	19	9	4	180	88	180	88
Behindertensport	0	0	22	17	23	11	64	38	153	92	262	158	262	158
Bergsteigen / Wandern	31	36	73	33	160	108	414	201	283	150	961	528	961	528
Bewegungskul.	4	5	9	6	31	22	9	38	9	49	62	120	62	120
Fechten	18	18	8	24	8	9	26	9	30	14	90	74	90	74
Fußball	1138	82	1189	73	1152	60	1164	89	542	61	5 185	365	5 185	365
Gymnastik	66	76	49	46	79	87	144	224	97	202	435	635	435	635
Handball	227	137	145	83	125	52	144	48	83	12	724	332	724	332
Hockey	12	6	29	18	16	8	40	20	51	8	148	60	148	60
Judo, Ju-Jutsu, Hap-Ki-Do	126	59	49	30	45	18	18	8	7	1	245	116	245	116
Kegelein ²⁾	0	0	61	16	169	58	191	82	74	28	495	184	495	184
Leichtathletik	132	167	39	44	62	19	127	47	47	16	407	293	407	293
Motorsport	20	10	26	9	44	11	69	21	56	19	215	70	215	70
Radsport	0	0	9	2	13	7	50	19	45	13	117	41	117	41
Rudern	63	41	127	57	63	38	168	92	174	49	595	277	595	277
Schach	18	1	11	1	28	0	34	2	22	0	113	4	113	4
Schießsport ²⁾	4	3	32	15	103	31	168	45	146	27	453	121	453	121
Schwimmen	210	204	107	90	202	169	245	256	168	218	932	937	932	937
Segeln	16	11	13	8	23	10	62	25	48	17	162	71	162	71
Skisport	12	12	9	9	31	24	49	39	23	19	124	103	124	103
sonstige Sportarten	49	37	123	73	117	66	184	43	154	8	627	227	627	227
Tanzsport	16	124	36	93	48	35	54	44	49	48	203	344	203	344
Tennis	195	191	174	131	176	102	544	385	359	291	1 448	1 100	1 448	1 100
Tischtennis	72	27	114	24	103	30	110	20	63	8	462	109	462	109
Turnen	549	990	67	225	52	307	106	380	100	333	874	2 235	874	2 235
Volleyball	0	11	26	45	64	37	84	30	6	1	180	124	180	124
Gesamt	3 112	2 357	2 650	1 231	3 037	1 376	4 345	2 255	2 798	1 690	15 942	8 909	15 942	8 909

Quelle: Sport- und Badeamt Offenbach

Jahrbuch OF 2004/05 Arbeitsförderung und Statistik

²⁾ Einschl. Schützenvereinigung, der die Offenbacher Schützenvereine - in der Regel 15 bis 20 Mitglieder - angeschlossen sind.

³⁾ Keglervereinigung.

Schulen, Schüler/innen und Lehrkräfte an Offenbacher Schulen (Tabelle IX.7)

Schulart	Schulen		Klassen u. Kerngruppen		Schüler/innen insgesamt		von den Schülern sind	
	2004	2005	2004	2005	2004	2005	Nicht-deutsche	Nicht-deutsche
							2004	2005
Öffentliche Schulen								
Schulen mit Grundschulklassen darunter Schulanfänger	14	14	193	193	4 386	4 418	1 907	1 877
Schulen mit Vorklassen (ohne Sonderschule)	8	9	8	9	1 146	1 101	482	443
Schulen mit Hauptschulklassen (ohne Gesamtschulen)	4	4	39	41	108	98	60	53
Förderstufen (ohne Gesamtschulen)	3	3	* 35	* 33	829	751	482	439
Sonderschulen	3	3	50	56	583	593	329	324
davon mit Vorklassen	2	2	3	3	19	22	10	10
Realschulen (ohne Gesamtschulen)	3	3	* 21	* 24	503	536	214	250
Gymnasien (ohne Gesamtschulen), Kl. 5-10	3	3	64	69	1 864	1 944		
Gymnasien (ohne Gesamtschulen), Kl. 11-13			* 30	* 32	887	901	645	655
Gesamtschulen (mit Marienschule)								
Hauptschulzweige (Kl. 7-9)	2	2	9	9	211	194	115	101
Förderstufen (Kl. 5-6)	3	3	14	14	377	396	130	162
Integrierte Jahrgänge (Kl. 5-10)	2	2	35	35	959	952	262	282
Realschulzweige (Kl. 7-10)	3	3	16	17	441	457	138	145
Gymnasialzweige (Mittelstufe Kl. 5-10)	2	2	* 3	* 3	71	70	35	26
Berufsschulen	3	3	191	190	3 602	3 567	906	922
Berufsfachschulen	3	3	31	32	681	763	283	343
Fachschulen	2	3	19	16	324	306	36	41
Fachoberschulen	2	2	14	16	301	345	79	85
Berufliche Gymnasien	2	2	-	-	401	356	86	77
Privatschulen								
Marianne Frostig Schule								
Grundschule m.Vorklasse	1	1	12	13	108	118	2	2
Grundschule	1	1	1	1	3	5	0	1
Hauptschulzweige	1	1	4	4	29	39	0	0
Förderstufen	1	1	2	2	17	16	2	1
Realschulzweige	1	1	2	3	28	27	0	0
Marienschule	1	1	3	3	31	31	0	0
Gymnasialzweige (Mittelstufe Kl. 5-10)	1	1	* 22	* 21	576	543	46	48
Gymnasialzweige (Oberstufe Kl. 11-13) ¹	1	1	* 6	* 7	158	187	9	7
Gymn. Zweig Abendgymnasium	1	1	* 8	* 7	183	150	-	-
Sonderschule (Osw.-v.-Nell-Breuning-Sch.)	1	1	* 2	3	29	43	3	3

Lehrkräfte für	hauptamtl. und -berufl. Beschäftigte	
	2004	2005
Grund-, Haupt- und Realschulen	427	429
Gymnasien	167	170
Gesamtschulen	180	175
kooperative	119	115
integrierte	61	60
Sonderschulen	89	96
berufliche Schulen	320	328

Quelle: Hessisches Statistisches Landesamt

Jahrbuch OF 2004/05 Arbeitsförderung und Statistik

nachrichtl.: Marianne-Frostig-Schule

* Zahl geschätzt bzw. errechnet - keine Daten vorh.

¹ nur Marienschule

Anm.: Marienschule gehört zu den Koop. Gesamtschulen

X

Öffentliche Sicherheit



Zur Anzeige gekommene strafbare Handlungen (Tabelle X.1)

Art der strafbaren Handlung	Bekanntgewordene Fälle				
	2005	2004	2003	2002	2001
Straftaten gegen das Leben	21	14	8	6	11
Straftaten gg. d. sex. Selbstbestimmung	107	150	160	133	135
darunter Vergewaltigung	19	23	30	23	20
sex. Mißbrauch von Kindern und Schutzbefohl.	28	37	20	24	26
Straftaten gegen die persönl. Freiheit	1 510	1 548	1 451	1 380	1 416
darunter Raub, gesamt	185	252	237	228	233
Körperverletzung	972	965	907	844	865
darunter gefährd. Körperverletzung	340	308	311	281	296
Misshandlung von Kindern	21	6	9	4	7
Diebstahl, einfach und schwer	6 210	6 916	6 614	7 054	7 400
darunter in/aus Verkaufsräumen	1 160	1 439	1 328	1 189	1 467
von Fahrrädern	646	705	690	562	456
von unbaren Zahlungsmitteln	548	707	566	608	505
von Kfz	224	205	220	270	381
Ladendiebstahl	939	1 129	1 134	1 047	1 272
Vermögens- und Fälschungsdelikte	2 797	3 094	2 927	3 070	2 491
darunter Betrug	2 280	2 642	2 393	2 604	2 000
Unterschlagung	248	239	234	187	198
Urkundenfälschung	190	138	201	221	204
Veruntreuungen	64	67	81	50	75
Fälschung von Geld-/Wert-/Scheckkarten	13	7	16	7	9
Rauschgiftdelikte	515	522	511	483	439
darunter allg. Verstöße mit Cannabis	312	321	275	209	166
mit Heroin	14	10	9	15	7
Illegaler Handel u. Schmuggel von Cannabis	46	44	62	61	58
von Heroin	10	10	8	2	6
Sonst. Straftaten	1 830	2 070	1 807	1 711	1 971
darunter Erpressung	14	25	25	17	18
Widerstand gg. die Staatsgewalt u.a.	198	216	200	192	266
Brandstiftung	40	59	46	37	46
darunter vorsätzl. Brandstiftung	28	38	28	27	32
Andere Straftaten	1 451	1 636	1 410	1 320	1 508
darunter Sachbeschädigung	997	1 085	1 004	825	983
Straftaten gg. die Umwelt	67	149	108	148	184
umweltgefährd. Abfallbeseitigung	62	136	99	124	168
zusammen	12 990	14 314	13 478	13 837	13 863

Quelle: Polizeipräs. SO-Hessen
Jahrbuch OF 2004/05 Arbeitsförderung und Statistik

Jahr	Feuermeldungen		Ausdehnung des Feuers				Besond. Hilfeleistungen der Feuerwehr	Gestellte Wachen im Theater usw.
	insgesamt	davon	Großfeuer	Mittelfeuer	Kleinfeuer	Alarmer		
2005	784	311	473	6	21	158	2 488	125
2004	927	570	357	7	17	233	1 298	k.A.
2003	816	470	346	9	34	307	1 446	176
2002	671	370	301	4	20	252	1 463	158
2001	697	350	347	5	16	237	1 521	124
2000	664	280	384	4	16	238	1 444	131
1999	685	386	299	-	29	348	1 446	182
1998	663	366	297	8	21	337	1 234	182
1997	736	376	360	8	27	341	1 461	218
1996	710	381	329	4	26	351	1 370	352
1995	707	385	321	-	20	360	1 288	164
1994	773	484	289	1	25	458	1 276	179
1993	906	587	319	9	30	548	1 441	178
1992	953	695	258	6	59	630	1 484	149

Quelle: Berufsfeuerwehr Offenbach am Main
Jahrbuch OF 2004/05 Arbeitsförderung und Statistik

Straßenverkehrsunfälle nach hauptsächlichen Unfallarten und
beteiligten Verkehrsteilnehmern (Tabelle X.3)

Unfallart - beteiligte Verkehrsteilnehmer	1999	2000	2001	2002	2003	2004	2005
<u>Einige ausgewählte hauptsächliche Unfallarten</u>							
Zusammenstoß mit einem Fahrzeug, das anfährt, anhält oder im ruhenden Verkehr steht	986	922	928	955	869	889	875
das vorausfährt oder wartet	332	544	589	549	531	526	493
das seitlich in gleicher Richtung fährt . .	186	207	232	224	211	214	191
das entgegenkommt	103	59	43	50	58	48	48
das einbiegt oder kreuzt	451	625	682	607	544	527	493
Zusammenstoß zwischen Fahrzeug und Fußgänger	78	91	87	80	72	72	65
Abkommen von der Fahrbahn nach rechts	79	66	70	106	100	100	109
nach links	52	51	39	76	77	70	49
<u>An Straßenverkehrsunfällen beteiligte Verkehrsteilnehmer</u>							
insgesamt	5 545	6 076	6 370	5 881	5 625	5 532	5 243
davon Führer von Kraftfahrzeugen	5 113	5 698	5 925	5 559	5 255	5 132	4 836
darunter Führer von							
Kraftträdern	77	70	107	113	117	111	105
Mopeds und Mofas	74	49	31	27	15	26	12
Personenkraftwagen	4 334	4 673	4 909	4 594	4 313	4 273	3 911
Kraftomnibussen	55	76	73	71	64	68	54
Lkw und sonstige	337	410	477	384	299	371	399
Unbekannte Kfz.	386	506	466	437	474	420	472
Führer von Eisenbahnen	-	-	-	-	-	-	2
Radfahrer	159	143	160	129	197	143	173
Fußgänger	105	106	109	92	83	86	78
Tiere und sonstige Beteiligte	18	42	35	34	61	34	36
Verkehrsunfälle insgesamt	2 794	3 045	3 189	2 968	2 807	2 790	2 673
Bei Verkehrsunfällen							
verletzte Personen	914	887	906	873	816	801	766
getötete Personen	6	1	5	3	3	3	1

Quelle: Polizeipräsidium Südosthessen

Jahrbuch OF 2004/05 Arbeitsförderung und Statistik

XI

Wahlen

XI Wahlen

Vorbemerkungen

Kommunalwahlen

Bei den Kommunalwahlen 2001 fand erstmals das mit Gesetz vom 23.12.1999 (GVBl. 2000 I S. 2) geänderte Hessische Kommunalwahlrecht Anwendung. Jede Wählerin, jeder Wähler hat so viele Stimmen, wie Mandate in der zu wählenden Gemeindevertretung zu vergeben sind. In Offenbach sind dies für die Stadtverordnetenwahl 71 Mandate/Stimmen und für die Ausländerbeiratswahl 25 Mandate/Stimmen.

Aus diesem Grund erhöht sich die Stimmenzahl bei der Stadtverordnetenwahl und Ausländerbeiratswahl.

Gewichtetes Ergebnis bei der Stadtverordnetenwahl

Um die Vergleichbarkeit der von den einzelnen Parteien und Wählergruppen errungenen Stimmen mit den Stimmenzahlen bei den vergangenen Stadtverordnetenwahlen zu ermöglichen, bei den Wählerinnen und Wähler jeweils nur eine Stimme zur Verfügung stand, ist ein gewichtetes Ergebnis errechnet worden. Dadurch wird erreicht, dass die Stimmenzahlen vergleichbar sind.

Die Berechnungsformel lautet:

$$\text{Gewichtete Stimmen} = \frac{\text{Zahl der gültigen Stimmen für die Partei}}{\text{Gesamtzahl der gültigen Stimmen}} \times \text{Gesamtzahl der gültigen Stimmzettel}$$

Ausführlichere Informationen zu den Wahlen und den Wahlergebnissen können beim Wahlamt oder im Internet eingesehen und erworben werden (Anschrift s. Impressum).

Ergebnisse der Europawahlen ab 1979 (Tabelle XI.1)

Datum	gültige Stimmen	von den gültigen Stimmen entfielen auf die einzelnen Parteien												Wahlberechtigte	Wähler/innen	Wahlbeteiligung in %		
		SPD		CDU		FDP		GRÜNE*		REP		PDS					Sonstige	
		absolut	in %	absolut	in %	absolut	in %	absolut	in %	absolut	in %	absolut	in %				absolut	in %
10.06.1979	47 712	22 820	47,8	20 104	42,1	3 013	6,3	1 324	2,8					451	1,0	78 356	48 159	61,5
17.06.1984	41 905	17 460	41,7	16 888	40,3	1 891	4,5	3 642	8,7					2 024	4,8	78 004	42 607	54,6
18.06.1989	43 070	16 301	37,9	13 963	32,4	2 321	5,4	4 486	10,4	3 722	8,6			2 277	5,3	78 189	43 555	55,7
12.06.1994	37 738	12 237	32,4	13 893	36,8	1 531	4,1	4 883	12,9	2 704	7,2	505	1,3	1 985	5,3	73 717	38 330	52,0
13.06.1999	25 809	7 993	31,0	12 061	46,7	928	3,6	2 494	9,7	860	3,3	678	2,6	795	3,1	68 511	26 138	38,2
13.06.2004	22 864	4 903	21,4	8 986	39,3	1 487	6,5	3 990	17,5	756	3,3	719	3,1	2 023	8,8	67 489	23 559	34,9

Quelle: Wahlamt

Jahrbuch OF 2004/05 Arbeitsförderung und Statistik

*) DIE GRÜNEN ab 1994 BÜNDNIS 90/DIE GRÜNEN

Ergebnisse der Bundestagswahlen von 1949 - 1976 (Tabelle XI.2)

Datum	Wahl	gültige Stimmen	Von den gültigen Stimmen entfielen auf													Wahlberechtigte	Wähler/innen	Wahlbeteiligung in %			
			SPD		CDU		FDP		KPD ab 1970: DKP		DP		GB/BHE		NPD				Sonstige		
			absolut	in %	absolut	in %	absolut	in %	absolut	in %	absolut	in %	absolut	in %	absolut				in %	absolut	in %
14.08.1949		45 988	16 313	35,5	8 529	18,5	9 139	19,9	4 151	9,0							7 856	17,1	61 943	48 422	78,2
06.09.1953	Erststimme	58 373	22 831	39,1	18 745	32,1	4 374	7,5	2 384	4,1	8 543	14,6	730	1,3			766	1,3	70 467	59 685	84,7
	Zweitstimme	57 571	22 408	38,9	18 570	32,3	4 900	8,5	2 335	4,1	7 639	13,3	921	1,6			798	1,4	"	"	"
15.09.1957	Erststimme	67 704	29 769	44,0	27 178	40,1	3 166	4,7			5 959	8,8	1 366	2,0			266	0,4	78 646	69 386	88,2
	Zweitstimme	65 914	28 780	43,7	26 417	40,1	3 436	5,2			5 464	8,3	1 422	2,2			395	0,6	"	"	"
07.09.1961	Erststimme	73 796	35 207	47,7	26 598	36,0	6 743	9,1			2 369	3,2					2 879	4,0	85 450	75 617	88,5
	Zweitstimme	70 871	33 457	47,2	24 409	34,4	7 839	11,1			2 222	3,1					2 944	4,2	"	"	"
19.09.1965	Erststimme	69 823	35 499	50,8	25 089	35,9	6 153	8,8									953	1,4	84 318	72 365	85,8
	Zweitstimme	70 532	35 114	49,8	24 677	35,0	7 130	10,1									1 145	1,6	"	"	"
28.09.1969	Erststimme	68 407	38 889	56,8	23 302	34,1	3 074	4,5			141	0,2					820	1,2	81 889	70 441	86,0
	Zweitstimme	69 386	36 640	52,8	24 331	35,1	4 477	6,5									1 023	1,5	"	"	"
19.11.1972	Erststimme	74 243	42 185	56,8	26 323	35,5	4 991	6,7	450	0,6							294	0,4	83 771	75 221	89,8
	Zweitstimme	74 665	39 839	53,4	26 550	35,6	7 549	10,1	366	0,5							312	0,4	"	"	"
03.10.1976	Erststimme	70 595	35 435	50,2	29 529	41,8	4 739	6,7	470	0,7							151	0,2	79 466	71 504	90,0
	Zweitstimme	71 045	34 769	48,9	29 426	41,4	5 940	8,4	490	0,7							171	0,2	"	"	"

Quelle: Wahlamt

Jahrbuch OF 2004/05 Arbeitsförderung und Statistik

Ergebnisse der Bundestagswahlen ab 1980 (Tabelle XI.2.1)

Datum	Wahl	gültige Stimmen	von den gültigen Stimmen entfielen auf												Wahlberechtigte	Wähler/innen	Wahlbeteiligung in %		
			SPD		CDU		FDP		GRÜNE*		Die Linke.**		NPD					Sonstige	
			absolut	in %	absolut	in %	absolut	in %	absolut	in %	absolut	in %	absolut	in %				absolut	in %
05.10.1980	Erststimme	66 272	32 969	49,7	26 270	39,6	5 094	7,7	1 664	2,5					275		67 807	87,1	
	Zweitstimme	67 073	33 124	49,4	25 588	38,1	6 549	9,8	1 381	2,1			160	0,24	271	0,4	"	"	
06.03.1983	Erststimme	66 850	32 008	47,9	29 897	44,7	1 438	2,2	3 205	4,8					302	0,5	67 905	87,5	
	Zweitstimme	67 224	29 731	44,2	28 235	42,0	4 393	6,5	4 432	6,6			174	0,3	259	0,4	"	"	
25.01.1987	Erststimme	61 804	25 219	40,8	28 110	45,5	2 491	4,0	4 963	8,0					1 021	1,7	63 070	79,9	
	Zweitstimme	62 272	23 816	38,2	25 836	41,5	5 221	8,4	6 492	10,4			502	0,8	405	0,7	"	"	
02.12.1990	Erststimme	57 706	22 800	39,5	25 764	44,6	4 067	7,0	3 640	6,3					314	0,5	59 138	75,7	
	Zweitstimme	58 345	21 338	36,6	24 255	41,6	6 033	10,3	3 403	5,8	388	0,7	468	0,8	2 460	4,2	"	"	
16.10.1994	Erststimme	56 429	22 255	39,4	24 591	43,6	1 825	3,2	4 144	7,3					2 931	5,2	57 230	78,4	
	Zweitstimme	56 479	19 732	34,9	22 414	39,7	4 450	7,9	5 942	10,5					3 032	5,4	"	"	
27.09.1998	Erststimme	53 216	24 545	39,3	20 566	33,5	1 562	7,6	2 545	4,8					2 902	5,5	54 299	79,1	
	Zweitstimme	53 472	21 034	38,7	17 911	33,0	4 038	7,4	5 275	9,9	1 133	2,1	170	0,3	3 911	7,3	"	"	
22.09.2002	Erststimme	49 284	22 682	46,0	19 260	39,1	2 881	5,8	2 801	5,7					1 766	2,4	50 467	74,1	
	Zweitstimme	49 447	18 659	37,7	17 962	36,3	3 708	7,5	6 114	12,4	1 008	2,0	230	0,5			"	"	
18.09.2005	Erststimme	46 605	19 775	42,4	18 211	39,1	2 151	4,6	2 905	6,23					1 010	2,17	47 849	71,2	
	Zweitstimme	46 744	16 041	34,3	15 548	33,3	4 865	10,4	5 288	11,3	3 015	6,45	691	1,48	1 296	2,77	"	"	

Quelle: Wahlamt

Jahrbuch OF 2004/05 Arbeitsförderung und Statistik

*) DIE GRÜNEN ab 1994 BÜNDNIS 90/DIE GRÜNEN
**) vor 2005 PDS

Ergebnisse der Landtagswahlen von 1946 - 1978 (Tabelle XI.3)

Datum	gültige Stimmen	von den gültigen Stimmen entfielen auf												Wahlberechtigte	Wähler/innen	Wahlbeteiligung in %		
		SPD		CDU		FDP		KPD ab 1970 DKP		GB/BHE		NPD					Sonstige	
		absolut	in %	absolut	in %	absolut	in %	absolut	in %	absolut	in %	absolut	in %				absolut	in %
30.06.1946	37 682	14 627	38,8	9 930	26,4	2 296	6,1	4 891	13,0					5 938	15,8	53 779	39 710	73,8
01.12.1946	36 908	15 972	43,3	9 549	25,9			6 975	18,9					4 412	12,0	52 458	40 443	77,1
19.11.1950	40 293	20 736	51,5	6 977	17,3	9 369	23,3	3 211	8,0							65 225	42 267	64,8
28.11.1954	57 740	27 874	48,3	13 864	24,0	6 540	11,3	3 126	5,4	1 421	2,5			4 915	8,5	73 338	58 840	80,2
23.11.1958	64 194	34 213	53,3	20 100	31,3	3 849	6,0			2 214	3,4			3 818	5,9	80 399	65 144	81,0
11.11.1962	63 599	34 074	53,6	18 906	29,7	5 601	8,8			2 156	3,4			2 862	4,5	86 832	64 483	74,3
06.11.1966	62 973	35 551	56,5	16 349	26,0	6 230	9,9			1 115	1,8		3 728	5,9	84 254	63 767	75,7	
08.11.1970	67 553	33 089	49,0	24 450	36,2	6 998	10,4	1 447	2,1				1 569	2,3	86 926	68 184	78,4	
27.10.1974	64 689	30 006	46,4	28 008	43,3	4 984	7,7	916	1,4				611	0,9	80 898	65 343	80,8	
08.10.1978	64 798	30 211	46,6	28 114	43,4	4 332	6,7	342	0,5				235	0,4	78 479	65 415	83,4	

Quelle: Wahlamt

Jahrbuch OF 2004/05 Arbeitsförderung und Statistik

Ergebnisse der Landtagswahlen ab 1982 (Tabelle XI.3.1)

Datum	Wahl	gültige Stimmen	von den gültigen Stimmen entfielen auf										Wahlberechtigte	Wähler/innen	Wahlbeteiligung in %		
			SPD		CDU		FDP		GRÜNE*		REP					Sonstige	
			absolut	in %	absolut	in %	absolut	in %	absolut	in %	absolut	in %				absolut	in %
26.09.1982		62 966	27 565	43,7	27 590	43,8	1 691	2,7	5 714	9,1			406	0,6	77 737	63 643	81,7
25.09.1983		60 262	28 556	47,4	23 164	38,4	3 684	6,1	4 074	6,8			784	1,3	77 700	60 907	78,4
05.04.1987		56 696	21 925	38,7	24 432	43,1	3 646	6,4	6 356	11,2			337	0,6	78 660	57 294	72,8
20.01.1991	Wahlkreisstimme Landesstimme	47 930 48 057	19 127 18 142	39,9 37,8	20 300 19 665	42,4 40,9	3 270 3 432	6,8 7,1	3 786 4 909	7,9 10,2	1 447 1 372	3,0 2,9	537	1,1	77 771 "	48 839 "	62,8 "
19.02.1995	Wahlkreisstimme Landesstimme	41 717 41 747	16 187 14 780	38,8 35,4	17 783 16 275	42,6 39,0	1 867 2 742	4,5 6,6	3 851 5 338	9,2 12,8	1 736 1 673	4,2 4,0	293 939	0,7 2,2	72 089 "	42 718 "	59,3 "
07.02.1999	Wahlkreisstimme Landesstimme	40 641 40 744	15 332 14 332	37,7 35,2	18 682 17 706	46,0 43,5	1 235 1 851	3,0 4,5	3 333 4 190	8,2 10,3	1 892 1 757	4,7 4,3	167 908	0,4 2,2	68 426 "	41 423 "	60,5 "
02.02.2003	Wahlkreisstimme Landesstimme	37 561 37 958	11 700 10 026	31,1 26,4	19 035 17 586	50,7 46,3	2 026 2 769	5,4 7,3	4 350 4 846	11,6 12,8	742	2,0	450 1 989	1,2 5,2	67 636 "	38 688 "	57,2 "

Quelle: Wahlamt

Jahrbuch OF 2004/05 Arbeitsförderung und Statistik

*) DIE GRÜNEN ab 1994 BÜNDNIS 90/DIE GRÜNEN

Wahlbeteiligung in % an Bundestagswahlen von 1949- 2005

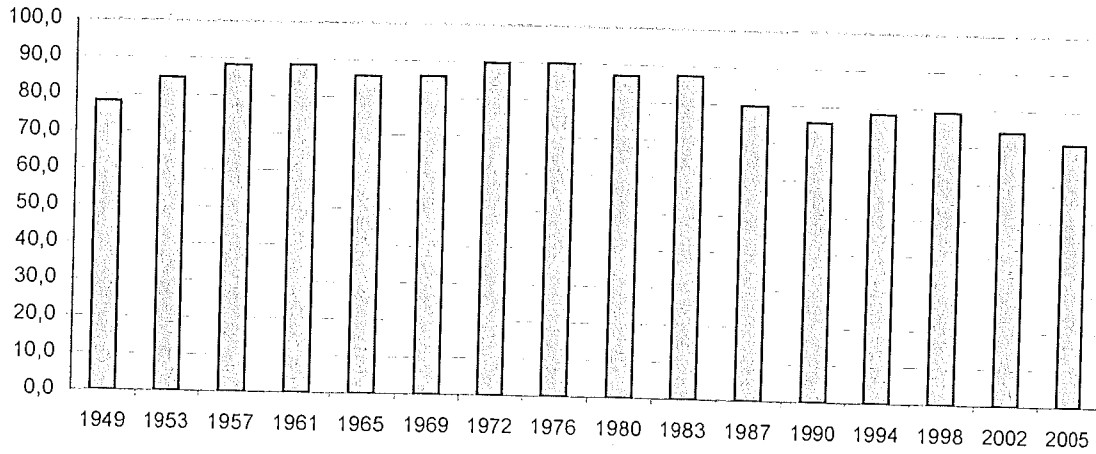

Quelle: Wahlamt

Jahrbuch OF 2004/05 Arbeitsförderung und Statistik

Wahlbeteiligung in % an Landtagswahlen von 1946- 2003

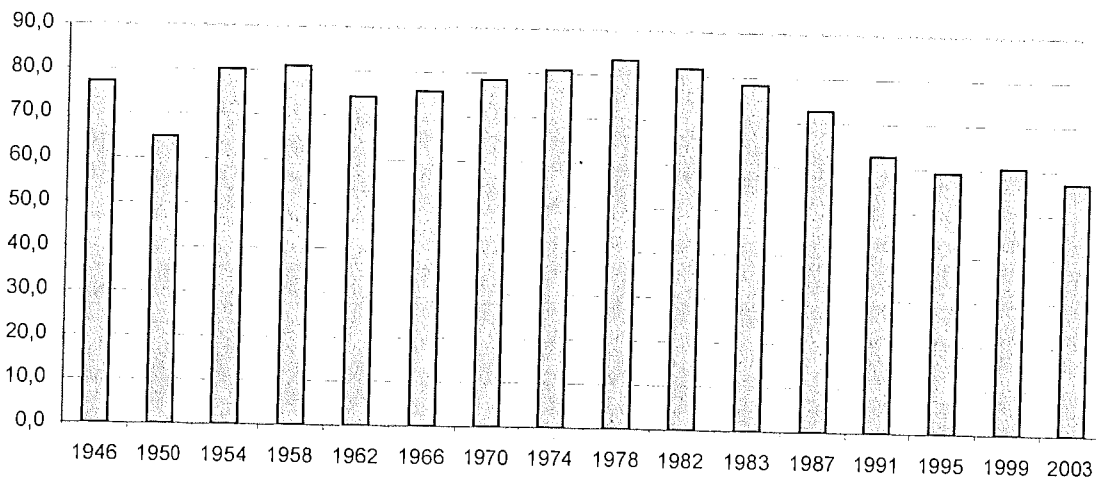

Quelle: Wahlamt

Jahrbuch OF 2004/05 Arbeitsförderung und Statistik

Wahlbeteiligung in % an Europawahlen von 1979- 2004

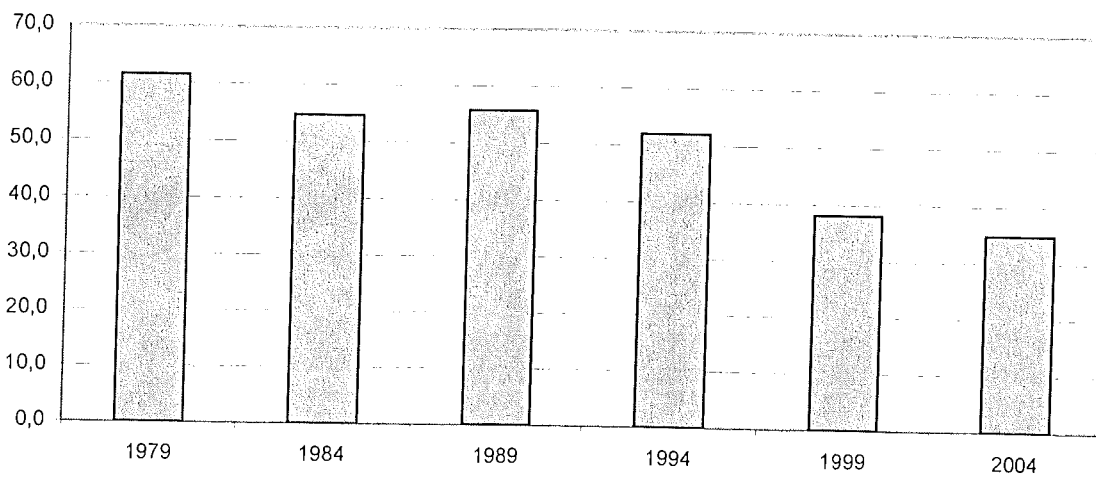

Quelle: Wahlamt

Jahrbuch OF 2004/05 Arbeitsförderung und Statistik

Ergebnisse der Stadtverordnetenwahlen ab 1946 (Tabelle XI.4)

Datum	von den gültigen Stimmen entfielen auf die einzelnen Parteien															Wahlberechtigte	Wähler/innen	Wahlbeteiligung				
	gültige Stimmen			SPD		CDU		FDP		KPD ab 1981 GRÜNE*		GB/BHE ab 1993 REP		AP ab 1981 FWG					Sonstige			
	absolut	in%	gewichtet***)	absolut	in%	gewichtet***)	absolut	in%	gewichtet***)	absolut	in%	gewichtet***)	absolut	in%	gewichtet***)				absolut	in%	gewichtet***)	
26.05.1946	40 961	37,4		10 824	26,4											2 685	6,6		54 269	43 784	80,7	
25.04.1948	43 468	31,8		9 249	21,3											7 444	17,1		57 516	45 815	79,7	
04.05.1952	49 796	34,9		8 284	16,6		3 848	7,7				1 494	3,0			3 389	6,8		68 136	51 062	74,9	
28.10.1956	56 545	47,8		12 648	22,4							1 458	2,6			15 400	27,2		76 425	57 500	75,2	
23.10.1960	63 583	51,8		18 749	29,5							2 501	3,9			9 371	14,7		83 295	64 544	77,5	
25.10.1964	61 485	57,7		18 449	30,0		5 815	9,5				1 719	2,8						84 405	62 436	74,0	
20.10.1968	54 264	53,3		17 103	31,5		4 397	8,1								3 861	7,1		81 642	55 234	67,7	
22.10.1972	63 483	56,2		22 606	35,6		3 989	6,3								1 229	1,9		83 090	63 967	77,0	
20.03.1977	55 346	44,1		26 868	48,5		3 020	5,5								1 046	1,9		78 780	56 657	71,9	
22.03.1981	51 612	39,6		24 439	47,4		3 037	5,9								325	0,6		77 977	52 719	67,6	
10.03.1985	51 783	43,3		21 849	42,2		2 828	5,5								405	0,8		78 005	52 981	67,9	
12.03.1989	53 392	40,1		18 994	35,6		3 001	5,6								1 355	2,5		77 892	54 762	70,3	
07.03.1993	47 077	29,2		12 537	26,6		3 691	7,8								1 207	2,6		74 903	48 583	64,9	
02.03.1997	43 280	36,2		11 785	27,2		2 755	6,4								1 004	2,3		78 118	44 623	57,1	
18.03.2001**	1 992 960	39,5	11 816	642 237	32,2	9 630	129 254	6,5	1 938	2 960	102 629	5,1	1 539	67 710	3,4	1 015	65 674	3,3	985	77 560	30 995	40,0
26.03.2006**	1 553 612	32,2	7 489	549 252	35,4	8 214	116 272	7,5	1 739	2 552	62 887	4,0	940	45 213	2,9	676	108 616	7,0	1 624	77 457	24 047	31,0

Quelle: Wahlamt
 *) DIE GRÜNEN ab 1994 BÜNDNIS 90/DIE GRÜNEN
 **) Die Höhe der gültigen Stimmen erklärt sich durch das neue Kommunalwahlrecht, pro Wähler/in 71 Stimmen.
 ***) Um die Ergebnisse mit anderen Wahlen vergleichen zu können, wurden die Stimmergebnisse der Parteien/ Wählergruppen ab 2001 gewichtet.
 Berechnungsformel: Zahl der Stimmen der Partei : x Gesamtzahl der gültigen Stimmzettel
 Gesamtzahl der gültigen Stimmen

Jahrbuch OF 2004/05 Arbeitsförderung und Statistik

Sitzverteilung in der Stastverordnetenversammlung (Tabelle XI.4.1)

Jahr	Anzahl der Sitze	davon entfielen auf											
		SPD	CDU	FDP	FWG	GRÜNE	AP *)	KPD	DP	REP	Die Linke**	Sonst.	Fraktionslos
1946	40	19	13	-	-	-	8	-	-	-	-	-	-
1948	48	16	10	8	-	-	9	5	-	-	-	-	-
1952	48	18	8	4	-	-	3	3	12	-	-	-	-
1956	60	32	15	-	-	-	13	-	-	-	-	-	-
1960	60	33	19	-	-	-	8	-	-	-	-	-	-
1964	61	36	19	6	-	-	-	-	-	-	-	-	-
1968	61	35	21	5	-	-	-	-	-	-	-	-	-
1972	71	41	26	4	-	-	-	-	-	-	-	-	-
1977	71	32	35	4	-	-	-	-	-	-	-	-	-
1981	71	29	34	4	-	4	-	-	-	-	-	-	-
1985	71	31	30	4	-	6	-	-	-	-	-	-	-
1989	71	29	26	4	4	8	-	-	-	-	-	-	-
1993	71	21	19	6	5	9	-	-	-	5	-	-	6
1997	71	26	20	5	4	8	-	-	-	8	-	-	-
2001	71	28	23	5	2	7	-	-	-	4	2	-	-
2006	71	23	25	5	2	8	-	-	-	3	4	1	-

Quelle: Wahlamt

Jahrbuch OF 2004/05 Arbeitsförderung und Statistik

*) 1956 und 1960: Offenbach-Block mit FDP und DP

***) vor 2006: PDS

Offenbacher Oberbürgermeister (Tabelle XI.5)

Name	Vorname	Lebensdaten	Amtszeit	Funktion
D'Orville	Peter Georg	1783 - 1858	01.08.1823 - 08.01.1826	BGM
Schwaner	Heinrich Philipp	1774 - 1839	09.01.1826 - 30.12.1834	BGM
D'Orville	Peter Georg	1783-1858	31.12.1834 - 19.03.1837	BGM
Budden	Jonas	1782 - 1853	1837 - 1849	BGM
Schäfer	Friedrich August	1810 - 1880	1849 - 1859	BGM
Dick	Johann Heinrich	1802 - 1888	1859 - 1867	BGM
Hirschmann ¹	Johann Martin	1803 - 1874	1867 - 1874	BGM
Stölting	Hermann	1835 - 1883	1874 - 1882	BGM
Brink	Wilhelm	1848 - 1912	1883 - 1887	BGM
Brink	Wilhelm	1848 - 1912	1887 - 1907	OB
Dullo	Dr. Andreas	1862 - 1945	1907 - 1919	OB
Granzin	Dr. Max	1873 - 1940	1919 - 1933	OB
Schönhals ²	Dr. Heinrich	1901 - 1991	1933 - 1934	OB
Schranz	Dr. Helmut	1897 - 1968	1934 - 1945	OB
Reinicke	Fritz	1879 - 1967	26.03.45 - 21.11.46	OB
Rebholz	Johannes	1885 - 1960	17.01.47 - 31.12.49	OB
Klüber	Dr. jur. Hans	1902 - 1991	17.04.50 - 06.05.57	OB
Dietrich	Geörg	1909 - 1998	08.05.57 - 30.09.74	OB
Buckpesch	Walter	1924	03.10.74 - 02.10.80	OB
Suermann	Dr. Walter	1939	09.10.80 - 03.10.86	OB
Reuter ²	Wolfgang	1935	10.10.86 - 20.01.88	OB
Reuter	Wolfgang	1935	21.01.88 - 20.01.94	OB
Grandke ³	Gerhard	1954	21.01.94- 19.01.2006	OB
Schneider	Horst	1952	20.01.2006 ~	OB

Quelle: Wahlamt

Jahrbuch OF 2004/05

1) ehrenamtlich

2) kommissarisch

3) erster direkt gewählter Oberbürgermeister

Oberbürgermeisterwahl am 26.09.1993 (Tabelle XI.5.1)

Wähler insgesamt	Wahlbeteiligung	gültige Stimmen
32 730	44,2	32 356
von den gültigen Stimmen entfielen auf die einzelnen Bewerber		
Kandidat	absolut	in %
Grandke, Gerhard	14 942	46,2
Grüttner, Stefan	9 238	28,6
Kanthack, Harald	2 688	8,3
Jungbluth, Wilfried	1 592	4,9
Walther, Ferdi	3 482	10,8
Tsompolis- Koll, Markus	73	0,2
Knetsch, Monika	174	0,5
König, Leo	35	0,1
Meier-Dern, Detlef	132	0,4

Quelle: Wahlamt

Jahrbuch OF 2004/05

Oberbürgermeisterstichwahl am 17.10.1993 (Tabelle XI.5.1.1)

Wähler insgesamt	Wahlbeteiligung	gültige Stimmen
27 564	37,1	27 145
von den gültigen Stimmen entfielen auf die einzelnen Bewerber		
Kandidat	absolut	in %
Grandke, Gerhard	16 734	61,6
Grüttner, Stefan	10 411	38,4

Quelle: Wahlamt

Jahrbuch OF 2004/05

Oberbürgermeisterwahl am 05.09. 1999 (Tabelle XI.5.2)

Wähler insgesamt	Wahlbeteiligung	gültige Stimmen
28 504	36,2	28 223
von den gültigen Stimmen entfielen auf die einzelnen Bewerber		
Kandidat	absolut	in %
Grandke, Gerhard	19 214	68,1
Hamann, Günther	8 359	29,6
Heckwolf, Horst	650	2,3

Quelle: Wahlamt

Jahrbuch OF 2004/05

Oberbürgermeisterwahl am 11.09.2005 (Tabelle XI.5.3)

Wähler insgesamt	Wahlbeteiligung	gültige Stimmen
30 094	38,9	29 803
von den gültigen Stimmen entfielen auf die einzelnen Bewerber		
Kandidat	absolut	in %
Schneider, Horst	15 254	51,2
Kayser, Alfred	13 779	46,2
Bieker, Raimund	770	2,6

Quelle: Wahlamt

Jahrbuch OF 2004/05

Stadtverordnetenwahl OF 26.03.2006 Sitzverteilung

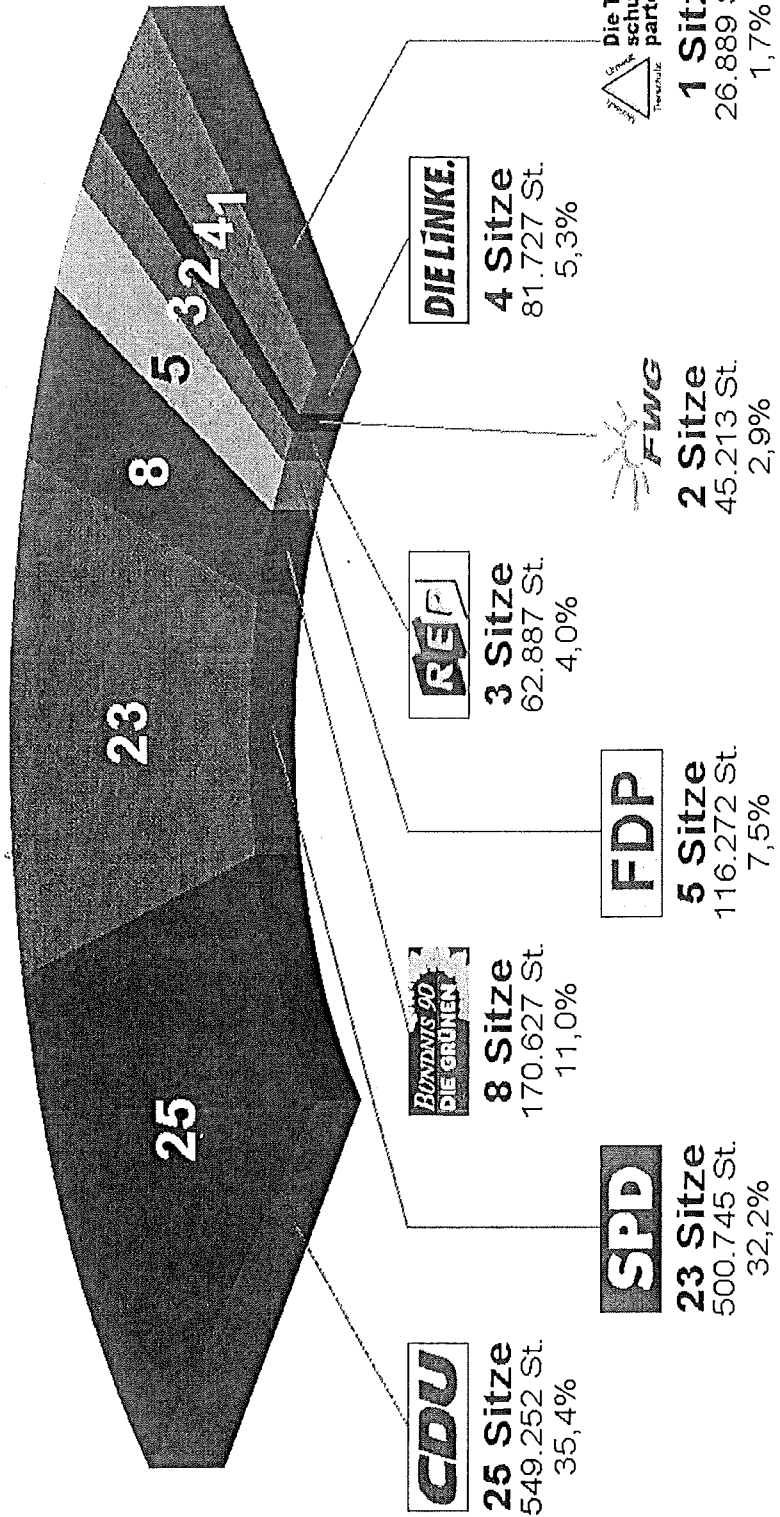

Quelle: Wahlamt

Jahrbuch OF 2004/05 Arbeitsförderung und Statistik

Wahl zum Ausländerbeirat am 27. November 2005 (Tabelle XI.6)

	WB 1	WB 2	WB 3	WB 4	WB 5	WB 6	WB 7	WB 8	WB 9	Insgesamt
	Rathaus	Fröbelsch.	Mathildens.	Leibnizs.	Bachsch.	Beethovens.	Lauterborns.	Geschw.-Scholl-S.	Ernst-Reuter-S.	
Wahlberechtigte	4 855	4 010	3 309	2 827	4 015	2 586	3 942	2 483	1 777	29 804
Wähler	150	113	130	94	120	47	139	57	59	909
Ungültige Stimmen	4	3	5	1	4	0	9	2	4	32
Gültige Stimmen	2 989	2 351	2 449	2 120	2 394	1 070	2 898	1 205	1 146	18 622
Wahlbeteiligung	3,09%	2,82%	3,93%	3,33%	2,99%	1,82%	3,53%	2,30%	3,32%	3,05%
TÜRK BIRLIGI	1329	556	1 021	368	1483	482	820	323	504	6 886
PROGRESSIVE	513	946	581	970	335	136	1 224	266	40	5 011
SERBISCH-MONTENEGR. LISTE	230	105	56	147	135	211	217	62	112	1 275
ALBANISCHE UNION	58	60	7	79	76	14	3	10	0	307
MULTIKULTURELLE LISTE	859	684	784	556	365	227	634	544	490	5 143
Insgesamt	2 989	2 351	2 449	2 120	2 394	1 070	2 898	1 205	1 146	18 622
										100,0%
										25
										37,0%
										26,9%
										6,8%
										1,6%
										27,6%

Quelle: Wahlamt

Jahrbuch OF 2004/05 Arbeitsförderung und Statistik

Veröffentlichungen der Abteilung Statistik und Wahlen

Statistische Jahrbücher (Schutzgebühr Euro 8,00)

Veröffentlicht im Zweijahresrhythmus / Jahrgang 1953 (Einzelband) es folgten 1954/55 bis 2004/2005

Statistische Vierteljahresberichte (Schutzgebühr Euro 2,50)

Jahrgang 1927 (Nr. 4) bis Jahrgang 1939 (Nr. 2); Eingestellt infolge Kriegsausbruch (Belegexemplare vorhanden; ab den Jahrgängen 1971 können Exemplare abgegeben werden).

Sonderveröffentlichungen innerhalb der Statistischen Vierteljahresberichte

Das Wahljahr 1994/95 - ein Rückblick	Heft I / 1995
Kommunalfinanzen 1993 - die Stellung Offenbachs im Städtevergleich	Heft II / 1995
Wohnungen in Offenbach - Entwicklung und Städtevergleich - Bevölkerungsbewegung	Heft III / 1995
Bedeutung der Gewerbesteuer -Offenbach im Städtevergleich	Heft I / 1996
Arbeitslosigkeit in Offenbach -Struktur u. innerstädtische Verteilung	Heft II / 1996
Der Gemeindeanteil an der Einkommensteuer	Heft III / 1996
Bruttowertschöpfung -Offenbach im Städtevergleich	Heft I / 1997
Was ist Bevölkerung und was bedeutet Bevölkerungsentwicklung Teil1	Heft II / 1997
Die Schlüsselzuweisungen im kommunalen Finanzausgleich	Heft III / 1997
Was ist Bevölkerung und was bedeutet Bevölkerungsentwicklung Teil 2	Heft I / 1998
Ausländische Bürgerinnen und Bürger in Offenbach	Heft II / 1998
Zur Situation der weiblichen Bevölkerung in der Stadt Offenbach	Heft III / 1998
Kulturstatistik - Qualität in Quantitäten beschreiben	Heft I / 1999
Kulturstatistik Teil 2 - Die Volkshochschule Offenbach	Heft II / 1999
Wohnungen in Offenbach - Entwicklung und Städtevergleich - Straßenverkehrsunfälle - Offenbach im Städtevergleich	Heft III / 1999
Kraftfahrzeuge in Offenbach -Bestand und Städtevergleich 1999	Heft I / 2000
Älterwerden in Offenbach: Aktiv - Lebenswert - Solidarisch	Heft II / 2000
Die Entwicklung der Bevölkerungsbewegung 1997 - 1999	Heft III / 2000
Kraftfahrzeuge in Offenbach -Bestand und Städtevergleich 2000	Heft I / 2001
Gewerbeanzeigen in Offenbach am Main / Vergleich 1999-2001	Heft II / 2001
Allgemeine Informationen zur Bundestagswahl	Heft III / 2001
Arbeitslosigkeit in den Offenbacher Stadtteilen	Heft I / 2002
Neuberechnung des Verbraucherpreisindizes für BRD, Basis 2000 = 100	Heft II / 2002
Einbürgerungen nach dem neuen Staatsangehörigkeitsrecht	Heft III / 2002
Fremdenverkehr in Offenbach/Angekommene Gäste und Übernachtungen 2001-2002	Heft I / 2003
Allgemeines und Wahlergebnis zur Europawahl 2004	Heft II / 2003
Ummeldungen und Wohndauer der Offenbacher Bevölkerung (Stand 31.12.2003)	Heft III / 2003
Wohnungen in Offenbach Entwicklung und Städtevergleich 1990 bis 2003	Heft I / 2004
Natürliche Bevölkerungsbewegung	Heft II / 2004
Wahlergebnis zur Bundestagswahl 2005	Heft III / 2004
Offenbachs Schulen im Heute	Heft I / 2005

Statistische Informationen /Ab 1995 Aktuell aus der Offenbacher Statistik (Schutzgebühr Euro 2,00)

Motorisierung in Offenbach am Main und die zu erwartende Entwicklung bis zum Jahre 1985	Nr. 1	Mai 73
Straßenverkehrsunfälle sowie Unfallursachen und Verkehrsoffer in Offenbach am Main während der Jahre 1952 bis 1972	Nr. 2	Aug 73
Kriminalität von Deutschen und Ausländer in Offenbach am Main während der Jahre 1964 - 1973	Nr. 3	Mai 74
Die Wanderung der deutschen Bevölkerung von und nach Offenbach am Main nach Berufs- und Altersgruppen sowie Ziel- bzw. Herkunftsgebieten während der Jahre 1972 bis 1976	Nr. 4	Okt 77
Sterbefälle nach Todesursachen Vergleich 1970 und 1984	Nr. 5	Okt 85

Pendler am 30.06.1994	Nr. 1 Aug. 1995
Arbeitslosigkeit in Offenbach 30.06.1995	Nr. 2 Nov. 1995
Arbeitslosigkeit in Offenbach 30.06.1996	Nr. 3 Aug. 1996
Kraftfahrzeuge in Offenbach a. M.	Nr. 4 Sep. 1996
Fremdenverkehr in Offenbach 30.06.1997	Nr. 5 Jun. 1997
Pendlerströme von und nach Offenbach 30.06.1996	Nr. 6 Aug. 1997
Arbeitslosigkeit in Offenbach 30.06.1997	Nr. 7 Aug. 1997
Pendlerströme von und nach Offenbach 30.06.1997	Nr. 8 Aug. 1998
Kraftfahrzeuge in Offenbach Januar 1999	Nr. 9 Sep. 1999
Schüler und Schulen in Offenbach	Nr. 10 Dez. 1999
Kraftfahrzeuge in Offenbach Januar 2000	Nr. 11 Apr. 2001
Fremdenverkehr in Offenbach 30.06.2000	Nr. 12 Mai. 2001
Schüler/innen und Schulen in Offenbach 23.04.2002	Nr. 13 Apr. 2002
Sozialversicherungspflichtig Beschäftigte in den Stat. Bez. 13.10.2003	Nr. 14 Okt. 2003
50 Jahre Großstadt	Nr. 15 Aug. 2004
Fremdenverkehr in Offenbach -Vergleich 1993 bis 2004	Nr. 16 Mrz. 2006

Beiträge zur Statistik (Ab 1995 Aktuell aus der Statistik)

Bevölkerung in den Jahren 1946 - 1972; Einwohner 2000	Mai 1973
Volkszählung vom 27. Mai 1970	Sep. 1973
Pendler am 27. Mai 1970	Feb. 1974
Motivbefragung 1972; Wandlungsmotive von Offenbacher Bürgern und deren Haushalten; Eine Empirische Untersuchung	Juli 1978
Arbeitsstätten und Beschäftigte 1978	Apr. 1979
Bevölkerung in den Jahren 1973 - 1978	Apr. 1979
Bevölkerung in den Jahren 1979 - 1984	Juli 1985
Volks-, Gebäude- und Wohnungszählung am 25. Mai 1987	Mai 1990
Pendler am 25. Mai 1987	Juni 1990
Arbeitsstätten und Beschäftigte 1987	Juli 1990

Wahl - Informationen

(Exemplare können gegen eine Schutzgebühr von Euro 2,50 abgegeben werden) jeweils Sonderveröffentlichungen

Die Landtagswahl im Wahlkreis 43 (Offenbach am Main - Stadt) am 27. Oktober 1974

Die Bundestagswahl im Wahlkreis 144 (Offenbach am Main - Stadt) am 3. Oktober 1976

Die Kommunalwahl in der Stadt Offenbach am Main und die Wahl zum Umlandverband Frankfurt am 20. März 1977

Die Landtagswahl im Wahlkreis 43 (Offenbach am Main -Stadt) am 8. Oktober 1978

Die Wahl der Abgeordneten zum Europäischen Parlament in der Stadt Offenbach am Main am 10. Juni 1979

Die Bundestagswahl im Wahlkreis 142 (Offenbach am Main - Stadt) am 5. Oktober 1980

Die Kommunalwahl in der Stadt Offenbach am Main und die Wahl zum Umlandverband Frankfurt am 22. März 1982

Die Landtagswahl im Wahlkreis 43 (Offenbach am Main - Stadt) am 26. September 1982

Die Bundestagswahl im Wahlkreis 142 (Offenbach am Main - Stadt) am 6. März 1983

Die Landtagswahl im Wahlkreis 43 (Offenbach am Main - Stadt) am 25. September 1983

Die Wahl der Abgeordneten zum Europäischen Parlament in der Stadt Offenbach am Main am 17. Juni 1984

Die Kommunalwahl in der Stadt Offenbach am Main und die Wahl zum Umlandverband Frankfurt am 10. März 1985

Die Bundestagswahl im Wahlkreis 142 (Offenbach am Main - Stadt) am 25. Januar 1987

Die Landtagswahl im Wahlkreis 43 (Offenbach am Main - Stadt) am 5. April 1987

Die Wahl zum Ausländerbeirat in der Stadt Offenbach am Main am 29. November 1987

Die Kommunalwahl in der Stadt Offenbach am Main und die Wahl zum Umlandverband Frankfurt am 12. März 1989

Die Wahl der Abgeordneten zum Europäischen Parlament in der Stadt Offenbach am Main am 18. Juni 1989

Die Bundestagswahl im Wahlkreis 142. (Offenbach am Main - Stadt) am 2. Dezember 1990

Die Landtagswahl im Wahlkreis 43 (Offenbach am Main - Stadt) am 20. Januar 1991

Die Wahl zum Ausländerbeirat in der Stadt Offenbach am Main am 10. November 1991

Die Kommunalwahl in der Stadt Offenbach am Main und die Wahl zum Umlandverband Frankfurt am 7. März 1993

Die Wahl zum Oberbürgermeister der Stadt Offenbach. Am 26. 09 1993 -Direktwahl- am 17.10.1993 -Stichwahl-

Die Bundestagswahl im Wahlkreis 142 (Offenbach am Main-Stadt) am 16. Oktober 1994

Die Wahl der Abgeordneten zum Europäischen Parlament in der Stadt Offenbach am Main am 12. Juni 1994

Die Landtagswahl im Wahlkreis 43 (Offenbach am Main - Stadt) am 19. Februar 1995
Die Kommunalwahl in der Stadt Offenbach am Main und die Wahl zum Umlandverband Frankfurt am 2. März 1997
Die Wahl zum Ausländerbeirat in der Stadt Offenbach am Main am 09. November 1997
Die Wahl zum Vierzehnten Deutschen Bundestag im Wahlkreis 142 in Offenbach am Main am 27. September 1998
Die Wahl zum Fünfzehnten Hessischen Landtag in Offenbach am Main am 7. Februar 1999
Die Wahl zum Fünften Europäischen Parlament in Offenbach am Main am 13. Juli 1999
Die Wahl zum Oberbürgermeister der Stadt Offenbach am Main am 5. September 1999
Die Kommunalwahl in der Stadt Offenbach am Main am 18. März 2001
Die Wahl zum Ausländerbeirat in der Stadt Offenbach am Main am 4. November 2001
Die Wahl zum Fünfzehnten Deutschen Bundestag im Wahlkreis 142 in Offenbach am Main am 22. September 2002
Allgemeines und Wahlergebnis zur Europawahl 2004 (Vierteljahresbericht 1. Vj. 2004)
Wahlergebnis zur Bundestagswahl 18.09.2005 (Vierteljahresbericht 2. Vj. 2005)

Verwaltungsberichte der Stadt Offenbach am Main

(Veröffentlichungsrhythmus: 4-Jahresberichte)

Bänder:	1948 - 1951)		1968 - 1971	können abgegeben werden
	1952 - 1955)	nur noch Belegexemplare	1972 - 1975)	nicht
	1956 - 1959)	vorhanden	1976 - 1979)	ver-
	1960 - 1963)		1980 - 1983)	öffent-
	1964 - 1967	können noch Exemplare abgegeben werden	1984 - 1987)	licht

Anmerkung: Die Bände für den Berichtszeitraum 1972 - 1975; 1976 - 1979; 1980 - 1983 und 1984 - 1987 wurden nicht veröffentlicht (Einsichtnahme möglich) . Ab 1988 wurden Verwaltungsberichte nicht mehr erstellt.

Straßenverzeichnis der Stadt Offenbach am Main

Verzeichnis der Straßen und Plätze nach alphabetischer Ordnung mit Angabe über Zugehörigkeit zu Statistischen- und Wahlbezirken sowie Stadtteilen *). (Schutzgebühr € 5,00)

Gegenwärtig besitzt Gültigkeit die 23. Auflage, Erscheinungsjahr Mai 2000

Bisher sind folgende Straßenverzeichnisse erschienen:

1. Auflage /1950	11. Auflage	Erscheinungsjahr 1968	18. Auflage	Erscheinungsjahr 1982
2. Auflage /1952	12. Auflage	Erscheinungsjahr 1969	19. Auflage	Erscheinungsjahr 1984
3. Auflage /1954	13. Auflage	Erscheinungsjahr 1972	20. Auflage	Erscheinungsjahr 1986
4. Auflage /1956	14. Auflage	Erscheinungsjahr 1974	21. Auflage	Erscheinungsjahr 1992
5. Auflage /1958	15. Auflage	Erscheinungsjahr 1976	22. Auflage	Erscheinungsjahr 1996
6. Auflage /1960	16. Auflage	Erscheinungsjahr 1978	23. Auflage	Erscheinungsjahr 2000
7. Auflage /1962	15. Auflage	Erscheinungsjahr 1976		
8. Auflage /1964	16. Auflage	Erscheinungsjahr 1978		
9. Auflage /1965	17. Auflage	Erscheinungsjahr 1980		

*) Bis zur 20. Auflage mit Polizeibezirken.



